ЗДАРОЎЕ. ПРАКТЫЧНЫ ПАДЫХОД

МС

ЛАБАРАТОРЫЯ У КАНТЭЙНЕРЫ

МС

Выдаецца з 9 жніўня 1917 г.

Родная газета на роднай мове

ЗВЯЗДА

17 ЛІПЕНЯ 2020 г.
ПЯТНІЦА
№ 137 (29251)

9-24 стар.

МЯСЦОВАЕ САМАКІРАВАННЕ

+TV ПРАГРАМА

ЦЫТАТА ДНЯ

Пётр КАЗАКЕВІЧ, намеснік старшыні Прэзідыума Нацыянальнай акадэміі навук:

«За апошнія 15-20 гадоў мы істотна павялічылі ўраджайнасць сельскагаспадарчых культур: збожжавых і зернебабовых — з 28 да 35 ц/га, бульбы — з 150 да 250 ц/га, буракоў — з 220 да 460 ц/га, ільновалакна — з 6 практычна да 10 ц/га. Гэтыя вынікі дасягнуты шмат у чым за кошт работы аграрнай навукі. Навуковае забеспячэнне неабходнае для развіцця сельскагаспадарчай галіны».

КАРАТКА

• **У Гродне пашыраць выкарыстанне электратранспарту.**

• Пасольства ва Узбекістане сумесна з «Белавія» арганізавала чартарныя рэйсы для вяртання беларусаў дадому.

• **Беларускія валейбалісткі возьмуць удзел у маладзёжным ЧЕ-2020.**

• Беларускія навукоўцы распрацоўваюць новыя сарты персікаў.

• **Экспарт беларускіх тавараў ва Узбекістан за студзень—май павялічыўся да $68,7 млн.**

• З 12 жніўня мінчане могуць абмяняць чэкі «Маёмасць» на акцыі сталічных прадпрыемстваў.

• **Ураджайнасць збожжавых, бульбы, буракоў і лёну ў Беларусі значна выраслa за апошнія 15-20 гадоў.**

• Чэмпіянат свету па фехтаванні 2021 года ў Егіпце адменены.

• **Абмежаванні на наведванне лясоў дзейнічаюць у 14 раёнах Беларусі.**

ISSN 1990 - 763X

Вялікая вада Аляксандра Рыжова

Жыхар Жодзіна Аляксандр РЫЖОЎ у летнія дні прыходзіць на тэрыторыю спецыялізаванай дзіцяча-юнацкай школы алімпійскага рэзерву па веславанні на байдарках і каноэ, каб патрэніравацца — нетаропка спускаецца да вады, садзіцца ў сваю асабістую байдарку, выслуе да сярэдзіны ракі. Менавіта ў гэтай школе ў свае падлеткавыя і юнацкія гады Аляксандр далучаўся да спорту, а цяпер на базе ўстановы дзейнічае ветэранскі клуб-каманда, які ствараўся пры яго ўдзеле. Сам Аляксандр уваходзіць у групу нашых параалімпійцаў па веславых відах спорту і ўвесь вольны час рыхтуецца да вялікіх і малых спаборніцтваў.

Пасля школы ён паступіў у ваеннае вучылішча, потым стаў афіцэрам. На вучэннях быў цяжка паранены, застаўся без нагі. Але спорт даў мужчыну веру ў сябе, запаліў агеньчык надзеі, у тым ліку і алімпійскай, зрабіў аптымістычным і жыццярадасным чалавекам. Цяпер Аляксандр — вядомая ў горадзе асоба: стварыў і ўзначальвае будаўнічую фірму, дапамагае сацыяльным праектам, на свае зберажэнні ўзвёў прыгожую капліцу-званіцу на месцы разбуранай у шасцідзясятыя гады царквы. Упартасцю ды поспехамі ў спорце, жыццёвай стойкасцю Аляксандр стаў прыкладам для многіх жодзінскіх падлеткаў.

Анатоль КЛЯШЧУК, фота аўтара.

Надвор'е і клімат

АМАЛЬ САМАЕ ЦЁПЛАЕ ПАЎГОДДЗЕ,

пачынаючы з 1945 года

Як адзначыла намеснік начальніка Рэспубліканскага цэнтра гідраметэаралогіі, кантролю радыеактыўнага забруджвання і маніторынгу навакольнага асяроддзя Мінпрыроды Святлана КУЗЬМІЧ, адной з актуальных праблем сусветнай эканомікі і міжнароднай палітыкі ў XXI стагоддзі з'яўляецца праблема змены клімату.

— Клімат мяняўся заўсёды, але пад уздзеяннем натуральных прычын. Асаблівасцю змены клімату ў цяперашні час з'яўляецца яго антрапагенны характар, — паведаміла яна.

У Беларусі змены клімату назіраюцца з 1989 года — з анамальна цёплага студзеня, і за гэтыя 30 гадоў тэмпература паветра павысілася на 1,3 градуса (прыблізна 0,4 градуса за 10 гадоў). Мінулы, 2019-ы быў самы цёплы за ўсю гісторыю нацыянальных метэаназіранняў, і пачатак 2020-га ад яго не адрозніваўся — сярэднямесячная тэмпература студзеня і лютага была вышэйшая за кліматычную норму на пяць з лішнім градусаў. Сакавік і чэрвень таксама былі цёплыя, а вось красавік і май — халаднейшыя за кліматычную норму.

Суперхалодная канцоўка вясны і позняе лета

Але гэта выключэнне з правіл. Досыць халодны май, здавалася б, перакрэсліў прадказанні спецыялістаў аб чарговай хвалі цяпла — але не. Увогуле першае паўгоддзе бягучага года было вельмі цёплае.

СТАР. 4

Шануй сваё

ПЕХАТОЙ У КАЗКУ, МОЖНА І НА ВЕЛАСІПЕДЗЕ

Альтэрнатывай замежным падарожжам можа стаць экалагічны адпачынак

Колькі раз даводзілася бываць у Белавежскай пушчы, падлічыць вельмі складана. Часцей сюды прыводзілі журналісцкія справы: пушчу наведваюць высокія ўрадавыя дэлегацыі і вясёлыя кампаніі міжнародных маладзёжных альбо спартыўных суполак. Прыязджалі ў нацпарк таксама сям'ёй з дзецьмі — але заўсёды гэта было ў складзе нейкіх арганізаваных груп. А вось каб невялікай камернай кампаніяй, такога і не згадаю.

СТАР. 3

puszcza.urest.org

МАГЧЫМЫЯ ВАРЫЯНТЫ

Беларуская армія можа спалучаць у сабе элементы кантрактнай і тэрміновай службы

Пра гэта Прэзідэнт Аляксандр Лукашэнка заявіў падчас наведвання 103-й Віцебскай асобнай гвардзейскай паветрана-дэсантнай брыгады.

Фота БелТА.

Нядаўна кіраўнік дзяржавы наведаў 38-ю Брэсцкую асобную гвардзейскую дэсантна-штурмавую брыгаду. Як растлумачыў камандуючы сіламі спецыяльных аперацый Вадзім Дзенісенка, у 103-й брыгадзе ў Віцебску ёсць міратворчае падраздзяленне. Тут служаць выключна кантрактнікі. Яны могуць выконваць задачы ў рамках місій ААН, АДКБ і праграмы НАТА «Партнёрства дзеля міру». У астатнім брыгады ідэнтычныя.

«Яшчэ адзін прыклад, якая павінна быць армія: кантрактная, тэрміновая служба і іншае. Там, дзе трэба, — яна ўся на кантракце. Там, дзе могуць служыць хлопцы-тэрміновікі, мы развіваем тэрміновую службу», — адзначыў Аляксандр Лукашэнка.

Кіраўніку дзяржавы расказалі пра гісторыю фарміравання, прызначэнне і баявыя магчымасці міратворчай роты, прадэманстравалі розныя варыянты яе экіпіроўкі, узбраенне і ваенную тэхніку.

Прэзідэнт пацікавіўся, ці ёсць у брыгадзе праблемы з наборам вайскоўцаў на кантракт. Як запэўніў Вадзім Дзенісенка, ахвотных трапіць на кантракт у сілы спецыяльных аперацый шмат, таму тут складваецца вялікі конкурс.

Асаблівы акцэнт падчас візіту быў зроблены на дэманстрацыі Прэзідэнту экіпіроўкі, узбраення, якія выкарыстоўваюць міратворцы. Расказалі кіраўніку краіны пра асаблівасці нясення службы ў міратворчых сілах. На пляцы вайскоўцы прадэманстравалі тактычны эпізод дзеяння міратворчых сіл на пункце пропуску і майстэрства кіравання бронетранспарцёрамі падчас «вальса» БТР.

Прэзідэнт таксама сустрэўся з афіцэрамі 103-й брыгады, 33-га атрада спецыяльнага прызначэння, камандзірамі воінскіх часцей Віцебскага гарнізона і супрацоўнікамі АМАП.

Аляксандр Лукашэнка пачаў гутарку з рэтраспектыўнага агляду, нагадаў пра мадэрнізацыю беларускіх Узброеных Сіл, закрануў сённяшнія глабальныя геапалітычныя пытанні.

Марыя ДАДАЛКА, Варвара МАРОЗАВА.

Учора позна ўвечары Прэзідэнт узяў удзел у цырымоніі адкрыцця фестывалю «Славянскі базар». Падрабязнасці — ужо зараз на сайце zviazda.by і ў заўтрашнім нумары «Звязды».

Выбары-2020

ЛІЧБЫ ПРАЗ ПРЫЗМУ ПАЛІТЫКІ

Эксперты абмеркавалі вынікі сацыялагічнага даследавання электаральнага рэйтынга

Другі нацыянальны тэлеканал (АНТ) у сераду ўвечары ў праграме «ОбъективНо» прадставіў апублікаваныя напярэдадні на сваім сайце і ў сацыяльных сетках даныя сацыялагічнага даследавання рэйтынга ўдзельнікаў электаральнай кампаніі, якое па заказе тэлеканала правёў аналітычны цэнтр ECOOM.

«Паводле атрыманых у ходзе апытання звестак, 87,3 % насельніцтва краіны плануе ўзяць удзел у маючых адбыцца прэзідэнцкіх выбарах, — сказана ў даследаванні. — Што датычыцца электаральных пераваг грамадзян у дачыненні да прэтэндэнтаў у кандыдаты, вынікі размеркаваліся наступным чынам. Дзеючага кіраўніка дзяржавы гатовыя падтрымаць 69,4 % грамадзян Беларусі. Рэйтынгі астатніх прэтэндэнтаў у кандыдаты не перавышаюць сумарна 14,6 %.

Не хочуць альбо не могуць паказаць свае электаральныя перавагі сумарна 12,5 % рэспандэнтаў. Супраць усіх кандыдатаў маюць намер галасаваць 3,5 % апытаных.

Між тым па меры набліжэння даты выбараў прагназуецца далейшы рост электаральнага рэйтынга А. Лукашэнкі (больш за 70 %), у тым ліку за кошт тых, хто не вызначыўся (12,5 % рэспандэнтаў).

Пры гэтым узровень даверу дзеючаму Прэзідэнту, які ўключае не толькі электаральны рэйтынг, але і ацэнку сацыяльна-эканамічнай палітыкі кіраўніка дзяржавы, эфектыўнасці рашэнняў, якія ім прымаюцца, паводле апытання, складае 78,1 %».

Даследаванне праводзілася яшчэ да рэгістрацыі прэтэндэнтаў кандыдатамі ў прэзідэнты Беларусі, таму ў іх фігуруюць Віктар Бабарыка і Валерый Цапкала, якім Цэнтрвыбаркам 14 ліпеня адмовіў у рэгістрацыі. Сукупная колькасць апытаных, якія адказалі б перавагу гэтым прэтэндэнтам, не перавысіла 10 працэнтаў.

«Па Ціханоўскай, па Канапацкай узнікла цікавая сітуацыя, — расказаў у праграме **дырэктар аналітычнага цэнтра ECOOM Сяргей МУСІЕНКА**. — Мы адсякалі адказы «за жанчыну» — прозвішча не маглі назваць. А мы не можам падказваць. «Ну за жанчыну» — «За якую?» Блыталіся».

Яшчэ адзін часты адказ быў — «жонка блогера», ён таксама не ўлічваўся, як і адказ «блогер». Нярэдка не маглі згадаць і прозвішча старшыні партыі «Грамада» Сяргея Чэрачня. На думку Сяргея Мусіенкі, кандыдат і сам разумее, што яго прозвішча цяжка запомніць, таму імкнецца абыграць яго ў слогане выбарчай кампаніі» «Чэ!рачэнь».

Кіраўнік ECOOM лічыць, што ў ліку тых, што адмаўляўся адказваць альбо не мог вызначыцца, хаваецца і рэйтынг Алега Гайдукевіча, які выйшаў з кампаніі на этапе збору подпісаў і днямі стаў даверанай асобай Аляксандра Лукашэнкі.

Выбарку склалі больш за 1800 рэспандэнтаў, чаго, на думку Сяргея Мусіенкі, дастаткова, каб зразумець настрой усёй Беларусі: апытваліся прадстаўнікі розных населеных пунктаў і сацыяльных груп.

Яшчэ адзін рэйтынг, складзены ECOOM, датычыцца даверу дзеючаму кіраўніку дзяржавы. Дарэчы, рэйтынг даверу аказаўся вышэйшы за электаральны.

«Гэта тая катэгорыя людзей, якія, умоўна кажучы, яшчэ, можа, не вызначыліся альбо абралі кандыдата, які зняўся, але ў цэлым яны ацэньваюць палітыку дзяржавы і яе кіраўніка як правільную», — мяркуе дырэктар Аналітычнага цэнтра.

Удзельнік праграмы **дэпутат Палаты прадстаўнікоў Нацыянальнага сходу Андрэй САВІНЫХ** расказаў: «Ёсць яшчэ адзін цікавы факт, з якім я сутыкнуўся падчас сваёй выбарчай кампаніі, калі быў кандыдатам у дэпутаты. Уяўляеце, апазіцыйна настроены чалавек, калі ён даходзіць да выбарчай кабінкі, не факт, што прагаласуе «супраць». Ён у рэшце рэшт, у апошні момант робіць выбар на карысць кансалідацыі і стабільнасці грамадства. У мяне рэальна былі некалькі прыкладаў, калі апазіцыйна настроеныя людзі прызнаваліся, што галасавалі за мяне».

Андрэй Савіных адзначыў, што ў грамадстве павысіўся градус імкнення да перамен, з'явілася жаданне больш дынамічнага сацыяльнага развіцця, і Прэзідэнт пасылае адпаведны сігнал цалкам дакладна: «Ён кажа: нам патрэбны змены ў Канстытуцыі, нам патрэбна трансфармацыя ўладных інстытутаў, і нам патрэбна больш дынамічнае грамадства».

Дырэктар інфармацыйна-асветніцкай установы «Актуальная канцэпцыя» Аляксандр ШПАКОЎСКІ пагадзіўся: дзеючы кіраўнік дзяржавы робіць акцэнт на тым, што перамены ў Беларусі будуць, але праз Канстытуцыю, а не праз «майдан». «І гэта вельмі ўдала накладаецца на менталітэт беларускага народа, бо беларусы не хочуць ніякага гвалту», — сказаў эксперт.

Удзельнікі тэлепраграмы выказалі меркаванне пра тое, што ў краіне, хутчэй за ўсё, працягнуцца правакацыі, будуць і спробы аспрэчыць вынікі галасавання «вулічным шляхам», калі яны не задаволяць пэўныя сілы, але ў цэлым сітуацыя застанецца кіраванай з боку дзяржавы.

Вольга МЯДЗВЕДЗЕВА.

Блізкая ўлада

РАМОНТ ЖЫЛЛЯ, ДАРОГІ І ЗЯМЕЛЬНЫЯ ПЫТАННІ

Памочнік Прэзідэнта — інспектар па Гомельскай вобласці Юрый Шулейка правёў прамую тэлефонную лінію для жыхароў рэгіёна. Звароты грамадзян прымалі ў аблвыканкаме. За дзве гадзіны на прамую лінію да памочніка Прэзідэнта паступіла больш за два дзясяткі званкоў з розных куткоў вобласці.

Гамяльчанін Віктар Васілевіч паскардзіўся, што яшчэ ў маі атрымаў ключы ад кватэры ў новабудоўлі на вуліцы Пенязькова, але святла ў доме няма да гэтага часу. Самотны пенсіянер Дзмітрый Міхайлавіч прасіў растлумачыць, як па ўсіх правілах атрымаць сацыяльнае жыллё. Мужчына прызнаўся, што жыве ў інтэрнацкім пакоі, яму прапануюць выпісацца і перавесці атрыманае арэнднае жыллё ў статус сацыяльнага.

— Баюся застацца каля разбітага карыта і згубіць усё, — папрасіў парады пенсіянер і атрымаў аператыўную інфармацыйную падтрымку.

Яшчэ адна жыхарка Гомеля Таццяна Віктараўна звярнулася з просьбай разабрацца ў законнасці прыбудовы ў доме па вуліцы Жаркоўскага. Жанчына жывe па першым паверсе, але, з яе слоў, сонца ў вокны не заглядвае ўжо чатыры гады. Зацяняе кватэру лоджыя, якую прыбудавалі суседзі зверху. У адміністрацыі раёна жанчыне растлумачылі, што ёсць праект і дазвол на будаўніцтва, а згода іншых жыхароў не патрабуецца. Між тым дадзена даручэнне разабрацца ў аб'ектыўнасці звароту гамяльчанкі.

На адрас аднаго з абанентаў прамой тэлефоннай лініі Юрый Шулейка паабяцаў выехаць асабіста. Жыхарка вуліцы Гогаля ў Гомелі паскардзілася на падтапленне яе зямельнага ўчастка падчас дажджу. Прычына — у розніцы вышынь з суседнімі домаўладаннямі.

Прыпынак грамадскага транспарту ў аграгарадку Краснае Гомельскага раёна будзе ўсталяваны да канца жніўня. Вычарпальны адказ на свой зварот атрымала жыхарка населенага пункта Любоў Супічэнка, якая ўжо раней задавала гэтае пытанне.

Паўторна звярнулася на прамую лінію і шматдзетная маці з Раманавіч. Раней яна прасіла пасыпаць друзам дарогу, бо аўтамабілі падымаюць пыл. Як растлумачыла жанчына, просьбу выканалі часткова: пасыпалі толькі невялікі ўчастак побач з яе домам. Шматдзетная мама таксама прасіла ўладкаваць штучную няроўнасць каля стадыёна. Пытанні ўзятыя на кантроль, дадзены распараджэнні канкрэтным адказным асобам.

У тэрміновым парадку неабходна разабрацца і ў сітуацыі інваліда-калясачніка — жыхара пасёлка Піянер, які некалькі гадоў дамагаецца атрымання кватэры на першым паверсе.

У размове з журналістамі пасля заканчэння прыёму Юрый Шулейка адзначыў:

— Усе ўзнятыя тэмы аб'ектыўныя. Адны з іх патрабуюць тлумачэння, іншыя — разгляду з выездам на месца і прысутнасці ўсіх бакоў. На жаль, яшчэ ёсць пытанні, якія не вырашаюцца на працягу доўгага часу, хоць людзі звярталіся да мясцовых улад. Адказы на звароты не могуць быць палавіністымі, па кожным неабходна прымаць вычарпальныя рашэнні.

Памочнік Прэзідэнта адзначыў, што ў агучаных праблемных пытаннях ёсць момант зацягвання справы:

— Звярнулася сям'я з Ельска, у якой згарэў дом пасля работ па газіфікацыі. Гэта недапрацоўка органаў, якія павінны даць заключэнне аб вінаватых і кампенсацыі шкоды, каб маладая сям'я магла працягнуць рамонт жылля. На жаль, ёсць шэраг пытанняў, якія не вырашаны мясцовымі ўладамі. Дадзена даручэнне разабрацца і прыняць канчатковае рашэнне.

Наталля КАПРЫЛЕНКА.

Выслухаюць і дапамогуць

Традыцыйна, па суботах, аблвыканкамамі і Мінскім гарвыканкамам праводзяцца прамыя лініі ў мэтах павышэння эфектыўнасці работы са зваротамі грамадзян і юрыдычных асоб, выкаранення фактаў бюракратызму і цяганіны, паператорчасці, а таксама для аператыўнага вырашэння праблемных пытанняў, якія ўзнікаюць у людзей.

Тэлефонныя лініі у суботу, 18 ліпеня, з 9:00 да 12:00 правядуць:

✓ намеснік старшыні Брэсцкага аблвыканкама Дзмітрый Мікалаевіч ГАРАДЗЕЦКІ.Тэл. 8 016 221 31 21;

✓ кіраўнік спраў Віцебскага аблвыканкама Аляксандр Уладзіміравіч СЫСОЕЎ. Тэл. 8 021 222 22 22;

✓ намеснік старшыні Гомельскага аблвыканкама Андрэй Васілевіч КАНЮШКА. Тэл. 8 023 233 12 37;

✓ старшыня Гродзенскага абласнога Савета дэпутатаў Ігар Георгіевіч ЖУК. Тэл. 8 015 273 56 44;

✓ намеснік старшыні Магілёўскага аблвыканкама Валерый Анатолевіч МАЛАШКА. Тэл. 8 022 250 18 69;

✓ намеснік старшыні Мінскага аблвыканкама Іван Станіслававіч МАРКЕВІЧ. Тэл. 8 017 500 41 60;

✓ старшыня Мінскага гарадскога Савета дэпутатаў Андрэй Аляксандравіч БУГРОЎ. Тэл. 8 017 222 44 44.

Дэпутаты Палаты прадстаўнікоў Нацыянальнага сходу Рэспублікі Беларусь і работнікі Сакратарыята Палаты прадстаўнікоў выказваюць глыбокае спачуванне намесніку старшыні Пастаяннай камісіі па нацыянальнай бяспецы Лаўрыненку Ігару Уладзіміравічу ў сувязі з напаткаўшым яго вялікім горам — смерцю БАЦЬКІ.

ПАДЗЕЯ, ЯКАЯ ЯДНАЕ

Філіп КІРКОРАЎ ля сваёй імянной зоркі, адкрытай учора ў Віцебску.

У Віцебску ўчора распачаўся 29-ы па ліку найбуйнейшы фестываль на постсавецкай прасторы.

Абласны цэнтр па традыцыі жыве ў асаблівым «базарным» рытме. Сёлета пандэмія ўнесла карэктывы ў планы арганізатараў — напрыклад, афіцыйная праграма стала карацейшыя: усяго чатыры дні. Але і ў новым фармаце фэст, можна не сумнявацца, будзе цікавы.

У сувязі з пандэміяй незвычайнай стала акрэдытацыя для ўдзельнікаў «базару»: у дырэкцыі пры ўваходзе хлопцы ў цывільным вымяраюць тэмпературу і просяць апрацаваць антысептыкам рукі. Тэмпературны кантроль і пры ўваходзе на канцэртныя пляцоўкі. А вось маскі — не абавязковая ўмова, і можна пры жаданні іх як насіць, так і не.

Учора адбылася першая прэс-канферэнцыя, дзе традыцыйна агучылі некаторыя лічбы і факты, якія датычацца фестывалю. Напрыклад, у 2020 годзе на ім працуе больш за 300 журналістаў, усяго ў Віцебску прадстаўленыя 23 краіны, а ў міжнародным дзіцячым і дарослым конкурсах выступяць — ужо дакладна — прадстаўнікі 17 і 14 краін адпаведна. Героем першай «Зорнай сустрэчы» стаў артыст балета Сяргей Палунін — самы малады ў гісторыі прэм'ер Каралеўскага балета ў Лондане і спецыяльны госць сёлетняга віцебскага форуму.

Міністр культуры Беларусі Юрый Бондар канстатаваў: фестывальны дэвіз «Праз мастацтва — да міру і ўзаемаразумення», сёння, бадай, як ніколі актуальны, бо форум спрыяе яднанню і ўзбагачэнню духоўнай спадчыны славянскіх народаў.

Вадзім Заранкін, старшыня Віцебскага гарадскога выканаўчага камітэта, пажартаваў, што зоркі не толькі зноў сышліся, каб фестываль-старажыл працягваў сваё існаванне, але і з'ехаліся. Месца сустрэчы змяніць нельга! І нават дажджы не сапсуюць настрой.

А ўвечары адбыўся і першы канцэрт — урачыстае адкрыццё XXIX Міжнароднага фестывалю мастацтваў, рэжысёр якога Аляксандр Вавілаў з дапамогай артыстаў і творчых калектываў з розных краін трансліраваў на віцебскай сцэне простую і вельмі актуальную і важную сёння думку «Я люблю цябе, жыццё!..» Падрабязней пра цырымонію адкрыцця «Звязда» раскажа ў суботнім нумары. А пакуль нагадаем, што сёння, 17 ліпеня, на фестывалі пройдуць разнастайныя мерапрыемствы Дня Саюзнай дзяржавы, увечары ў Летнім амфітэатры на канцэрце «Саюзная дзяржава запрашае...» можна будзе паслухаць «Жывую музыку кіно» ад аркестра «Фанограф сімфа-джаз» пад кіраўніцтвам Сяргея Жыліна і папулярных выканаўцаў Беларусі і Расіі, а на пляцоўцы каля КЗ «Віцебск» — паглядзець фінал II Міжнароднага фестывалю Dream Dance Fest.

Аляксандр ПУКШАНСКІ. Фота БелТА.

Наш фармат

На «Славянскім базары ў Віцебску» збіраюць «Букет дабрыні»

Дабрачынную акцыю ладзіць дырэкцыя міжнароднага фестывалю мастацтваў сумесна з віцебскім абласным аддзяленнем Беларускага фонду міру. Віртуальны «букет» стане альтэрнатывай традыцыйным кветкам, якіх сёлета публіка не зможа падарыць любімым артыстам — доступ на сцэну Летняга амфітэатра абмежаваны ў сувязі з эпідэміялагічнай абстаноўкай.

«Выказаць свае пачуцці і падзякаваць выканаўцам за іх творчасць можна будзе, беручы ўдзел у акцыі «Букет дабрыні», — кажуць у Цэнтры культуры «Віцебск». — Для гэтага трэба пералічыць на спецыяльна створаны рахунак любую суму грошай, якія вы меркавалі выдаткаваць на прэзенты ці кветкі артыстам». Зрабіць гэта можна як у банкаўскіх аддзяленнях, так і самастойна праз сістэму АРІП — рэквізіты змешчаныя ў дырэкцыі фестывалю і на сайтах www.gck.by і fest-sbv.by. Усе сродкі, якія паступяць на дабрачынны рахунак, будуць скіраваныя на дапамогу выхаванцам Сенненскай школы-інтэрната для дзяцей-сірот і дзяцей, якія засталіся без апекі бацькоў.

Акцыя «Букет дабрыні», дарэчы, праходзіць у Беларусі і іншых краінах таксама ў Дзень ведаў, калі замест кветак настаўнікам бацькі і школьнікі ахвяруюць грошы на лячэнне цяжкахворых дзяцей.

Вікторыя ЦЕЛЯШУК.

ПЕХАТОЙ У КАЗКУ. МОЖНА І НА ВЕЛАСІПЕДЗЕ

(Заканчэнне. Пачатак на 1-й стар.)

І наўрад ці было б гэта ажыццёўлена ў бліжэйшы час, каб не мая сяброўка юнацтва, якая даўно жыве ў Маскве. Як той казаў, няма ліха без дабра. Вось і яны гэтым летам не планавалі падарожжа на малую радзіму, ды пандэмія памяняла ўсе планы: прыехалі. А паколькі прымаць гасцей дома цяпер не асабліва і выпадае, мы дамовіліся сустрэцца ў пушчы. Яна выбралася ў родныя мясціны з дачкой і патэнцыйным зяцем. Маладыя людзі ніколі не былі ў пушчы раней, таму выказалі жаданне ўбачыць гэтую славутасць. Дарэчы, машын з расійскімі нумарамі на стаянцы каля Нацыянальнага парка зусім не мала. Цяперашнія турысты дабіраюцца ў асноўным сваім транспартам, хоць гэта нескладана зрабіць і грамадскім: з аўтавакзала ў Брэсце рэгулярна ходзяць аўтобусы, маршруткі. Ад меж горада да памянёнай стаянкі каля 60 кіламетраў.

На стэндзе перад уваходам мы прачыталі ўсю інфармацыю пра паслугі і экскурсіі. Зрабіць гэта можна і загадзя, скарыстаўшыся ўласным смартфонам. Цяперашняга турыста, зацікаўленага ўбачыць векавы лес на свае вочы, прытым не спяшаючыся, думаю, прыцягне магчымасць веласіпеднай экскурсіі. Адкрыць для сябе пушчу цяпер можна па шасці веламаршрутах працягласцю ад 1,5 да 4 гадзін. Самае малое падарожжа даўжынёй 10 кіламетраў называецца «Царская паляна», далей па працягласці ідзе «Войтаў мост» — 15 кіламетраў, «Звярыны пераход» усяго на кіламетр большы за папярэдні, «Вялікае падарожжа» расцягнецца на 27 кіламетраў, а адрэзак «Каменюкі — Белы лясок» займае 28 кіламетраў.

Пракат веласіпедаў арганізаваны без выхадных і перапынкаў. Узяць двухколую машыну на чатыры гадзіны каштуе 15 рублёў. Калі ж наездзіце больш, кожная наступная гадзіна «зацягне» на 2 рублі. Дарэчы, у кошт пракату ўваходзіць наведванне вальеры з жывёламі. Звяроў трэба паглядзець, асабліва тым, хто трапляе ў пушчу ўпершыню. Цікавая акалічнасць: у вальеры цяпер жыве зубр, які праславіўся ў 2016 годзе тым, што прыбіўся да статка кароў у Кобрынскім раёне і пражыў на ўсім гатовым нібы сыр у масле каля двух месяцаў. Пра багатую біяграфію пушчанскага насельніка «Звязда» расказвала ў нумары за 14 верасня 2016 года. Цікава было паглядзець на рагатага Казанову зноў.

Нашы маладыя людзі выбралі велападарожжа «Царская паляна» — відаць, назва прывабіла. І не пашкадавалі. Потым з захапленнем расказвалі пра бярозу з «галавой зубра». Нарост на дрэве, што нечым сапраўды нагадвае галаву гаспадара пушчы, заўважылі больш за 20 гадоў таму. Падобны нарост утвараецца, паводле слоў спецыялістаў, калі ў ствол укараняецца іншародны арганізм. Часцей за ўсё гэтымі няпрошанымі гасцямі з'яўляюцца грыбы розных відаў. Дрэва перахварэла і прызвычаілася, а іншародны арганізм утварыў экзатычны горб. Таксама на шляху гэтай экскурсіі сустракаецца аграмадны раскошны дуб-пустэльнік. Дрэву трыста гадоў — для дуба не такі вялікі ўзрост, але дыяметр ствала ўжо перавысіў паўтара метра. Мне гэты дуб заўсёды нагадвае разважанні Андрэя Балконскага ў «Вайне і міры» пра перамогу жыцця.

Балота «Татарская багна» ўжо высахла, а назва засталася, бо ў XIII стагоддзі тут стаялі татары, якія дабраліся падчас нашэсця аж сюды. Былая вузкакалейная дарога, уведзеная немцамі падчас Першай сусветнай, — цяпер вельмі маляўнічае месца. Акупанты тады пабудавалі дарогу, каб вывозіць лес з пушчы. Усяго за паўтара года рукамі палонных паклалі сетку чыгункі працягласцю 325 кіламетраў. Цяпер на месцы асобных вузкакалеек пракладзены асфальт, па ім якраз і праходзяць веламаршруты. Ну і сама паляна цяпер — экзотыка і славутасць. Размешчана яна пасярод гушчару. Паводле некаторых звестак, упершыню тут зладзіў паляўнічы баль кароль Станіслаў Аўгуст Панятоўскі. З яго лёгкай рукі на паляне сталі гуляць цары, потым генеральныя сакратары. Ну і сучаснікі не адстаюць: сёння тут праводзяцца святы, масавыя мерапрыемствы. А яшчэ па маршруце варта спыніцца ва ўрочышчы «Турлюй», паглядзець маляўнічую лясную развілку, стагадовы сасновы лес ды шмат чаго іншага. І галоўнае — атрымліваць асалоду можна няспешна, робячы прыпынкі калі пажадаеш і дзе пажадаеш.

А яшчэ мы адкрылі для сябе гэтым разам пешыя маршруты, якімі можна выправіцца і пазнаваць для сябе пушчу наноў. На экалагічнай сцяжыне «Азёрны пярсцёнак» ёсць тры штучныя возеры. Яны створаны ў пачатку 1970-х гадоў для рэгулявання гідралагічнага рэжыму. Вада ў іх цёмная, бо на дне ёсць залежы торфу. І ў гэтай цёмнай вадзе па-асабліваму адлюстроўваюцца дрэвы, сонца, неба — нібы не натуральнае відовішча, а сфакусіраванае на нейкім экране, да таго ж цішыня і запаволенасць наогул ствараюць эфект анімацыі, казкі... Але ў сапраўдную казку трапляеш не тут, а ў запаведнай дубраве, дзе пад полагам дуба і граба стаіць вечны цень. Расліны, што прывычаіліся да гэтага паўзмроку, уяўляюць сабой асабліваe зялёнае покрыва з цемнаватым адценнем, што стварае ўражанне, нібы трапляеш у глыбокую старажытнасць: здаецца, вось так было, можа, тысячу гадоў таму. А можа, і сапраўды было так? І цішыня, заспакоенасць, якія бываюць толькі ў пушчы: ніякі іншы лес гэтага не мае. Прынамсі, Караткевіч дакладна апісаў пушчу у сваёй «Зямлі пад белымі крыламі».

...У пушчы цяпер можна паглядзець музеі, у тым ліку і новы археалагічны пад адкрытым небам. Можна наведаць заказнік «Выганашчанскі» ў Івацэвіцкім раёне, які цяпер таксама ўваходзіць у Нацыянальны парк. Аматарам новых ураженняў карысна будзе адкрыць для сябе і Ружанскую пушчу — не такі раскручаны рэкламай і асвоены турыстамі, але надзвычай цікавы і загадкавы лясны масіў. У любым выпадку варта хоць зрэдку выбірацца ў запаведныя мясціны, шчодра раскіданыя па нашай зямлі. Прырода ўмее даваць сілы, да таго ж яна ніколі не здраджвае і не падманвае.

Святлана ЯСКЕВІЧ.

АМАЛЬ САМАЕ ЦЁПЛАЕ ПАЎГОДДЗЕ...

(Заканчэнне. Пачатак на 1-й стар.)

Сярэдняя тэмпература паветра за шэсць месяцаў склала плюс 7,3 градуса, што на 2,6 градуса вышэй за норму. Гэтае паўгоддзе заняло другое месца ў ранжыраваным шэрагу ад самага цёплага да самага халоднага, пачынаючы з 1945 года. «Самае цёплае было першае паўгоддзе 1989 года з сярэдняй тэмпературай 7,4 градуса цяпла», — адзначыла **начальнік аддзела вывучэння змяненняў клімату службы метэаралагічнага і кліматычнага маніторынгу, фонду даных Рэспубліканскага цэнтра па гідраметэаралогіі, кантролі радыеактыўнага забруджвання і маніторынгу навакольнага асяроддзя Мінпрыроды Наталля КЛЯВЕЦ.**

Гэты год пачаўся з анамальна цёплых студзеня і лютага з сярэднімі тэмпературамі плюс 1,1 і плюс 1,6 градуса адпаведна. Такі цёплы студзень адзначаны ў нашай краіне ўпершыню за ўсю гісторыю метэаназіранняў, а люты — другі раз. «У цэлым гэты зімовы сезон быў анамальна цёплы з сярэдняй тэмпературай плюс 1,5 градуса, што вышэй за кліматычную норму на 5,5 градуса. Такой цёплай зімы на тэрыторыі нашай краіны не адзначалася ні разу за ўсю гісторыю метэаназіранняў», — адзначыла начальнік аддзела.

Сёлета халодны перыяд нават зімой назваць было нельга. Зіма, з пункту гледжання кліматолагаў, надыходзіць тады, калі сярэднясутачная тэмпература паветра апускаецца ніжэй за нуль і ўтрымліваецца на такой адзнацы больш за пяць дзён. У Беларусі на рубяжы 2019—2020 гадоў гэтага так і не адбылося, а значыць, кліматычнай зімы наогул не было.

Не было і ўстойлівага снежнага покрыва. Максімальная тэмпература паветра за каляндарную зіму была адзначана 18 снежня 2019 года ў Драгічыне і склала плюс 12,8 градуса. Мінімальная — 8 лютага на станцыі Езярышча (мінус 11,1 градуса). «Нягледзячы на анамальна цёплае надвор'е, якое мы адзначалі ў гэтым зімовым сезоне, абсалютныя максімумы тэмператур па месяцах не былі перавышаны», — дадала Наталля Клявец.

Мінулая вясна была звычайная, хоць не без сюрпрызаў. Сярэдняя тэмпература паветра перавысіла норму ўсяго на 0,2 градуса. Сакавік быў цёплы (у сярэднім плюс 3,6 градуса). Першы вясновы месяц з такой высокай тэмпературай адзначаецца ў сярэднім па краіне адзін раз на 10—15 гадоў. Красавік быў крыху халаднейшы, чым звычайна. У гэтым месяцы сярэдняя тэмпература была плюс 6,8 градуса, што ніжэй за норму на 0,5 градуса.

А май выдаўся халодны — у сярэднім плюс 11 (ніжэй за норму на 2,4 градуса). Апошні раз на тэрыторыі краіны такі халодны май быў адзначаны ў 1999 годзе. Максімальная тэмпература паветра за вясновы сезон была зафіксаваная 11 мая на метэастанцыі Жыткавічы і склала плюс 28,9 градуса. Мінімальная — 24 сакавіка ў Брэсцінскім запаведніку (мінус 10,9 градуса).

Лета злёгку «тармазнулася»

Устойлівы пераход праз адзнаку плюс 14 градусаў у бок павышэння сёлета адбыўся 5-6 чэрвеня. Такім чынам, кліматычнае лета пачалося на тыдзень-два пазней, чым звычайна. Чэрвень быў цёплы — з сярэдняй тэмпературай плюс 19,6 градуса, што вышэй за кліматычную норму на 3,2 градуса. Ён заняў чацвёртае месца ў ранжыраваным шэрагу ад самага цёплага да самага халоднага. А самым цёплым гэты месяц быў у 2019 годзе.

На працягу чэрвеня 2020 года на метэастанцыях Лепель, Мар'іна Горка і Магілёў былі перавышаныя абсалютныя тэмпературныя рэкорды месяца. У Слаўгарадзе рэкорд быў паўторан. Максімальнае значэнне тэмпературы паветра за чэрвень адзначылі ў Жлобіне (плюс 34,4), мінімальнае — у Брэсцінскім запаведніку (плюс 3,2 градуса).

А з ападкамі «прарвала» ў чэрвені

Са студзеня да чэрвеня гэтага года ў сярэднім па краіне выпала 302 мм ападкаў, або 103 % ад нормы. Гэта значыць, рэжым увільгатнення быў блізкі да звычайнага. Але пры гэтым ападкі размяркоўваліся вельмі нераўнамерна.

У лютым, маі і чэрвені адзначалася залішняе ўвільгатненне. Больш за ўсё ападкаў за першае паўгоддзе выпала ў чэрвені — 104 мм (129 % нормы). У Брэсцінскім запаведніку ў чэрвені быў перавышаны гістарычны рэкорд месяца па суме ападкаў, калі выпала 231 мм (254 % нормы).

Недабор ападкаў адзначаўся ў студзені, сакавіку і красавіку. Найбольшы дэфіцыт быў у красавіку: выпала 13 мм (каля траціны месячнай нормы). У ранжыраваным шэрагу назіранняў ад самага сухога да самага вільготнага красавік 2020 года заняў чацвёртае месца.

На працягу першага паўгоддзя ў краіне адзначаліся ўзмацненні ветру да 15—27 м/с, месцамі туманы, галалёд і град. Навальніцы фіксаваліся нават у студзені, што з'яўляецца вельмі рэдкай з'явай для зімы.

Зіму адменяць як пару года?

У сувязі з павышэннем тэмпературы паветра сіноптыкі адзначаюць у Беларусі павелічэнне кліматычнага лета (за апошнія 30 гадоў — у сярэднім на 5-7 дзён) і скарачэнне зімы. «Сезоннасць клімату ў нас, вядома ж, захаваецца, бо яна абумоўлена астранамічнымі фактарамі, але поры года зменяцца», — сказала Наталля Клявец.

Яна адзначыла, што ў сувязі са зменнем клімату будзе павялічвацца колькасць небяспечных метэаралагічных з'яў. «На тэрыторыі нашай краіны за апошнія 30 гадоў не адзначаецца адназначнага росту іх колькасці. Але ў асобных відаў небяспечных з'яў можа павялічвацца паўтаральнасць. Напрыклад, небяспечная спяка (тэмпература паветра вышэй за 35 градусаў) адзначаецца ўсё часцей. Калі раней мы фіксавалі такое толькі па поўдні Беларусі (у Брэсцкай і Гомельскай абласцях), то цяпер тэмпературы, вышэйшыя за плюс 35, могуць адзначацца па ўсёй тэрыторыі краіны, паведаміла спецыяліст.

Што датычыцца другога паўгоддзя, то сярэдняя тэмпература паветра ў першай дэкадзе ліпеня склала плюс 19 градусаў, што вышэй за норму на 1,1 градуса. Апошні раз так цёпла ў першай дэкадзе ліпеня было ў 2015 годзе. Выпала ў сярэднім 31 мм ападкаў (109 % дэкаднай нормы).

Ураджай збожжавых будзе важкі

Надвор'е ў першым паўгоддзі абумовіла неадназначныя аграметэаралагічныя ўмовы на тэрыторыі краіны. Азімыя культуры паспяхова перанеслі ў цэлым бясснежную зіму, іх вегетацыя пачалася на месяц раней за сярэднія шматгадовыя тэрміны. Значна раней пачалася і масавая сяўба ранніх яравых культур.

«Затым умовы змяніліся. Хоць тэмпература ў сакавіку была вышэйшая за кліматычную норму, у цэлым вясна была халоднай. Нізкія начныя тэмпературы (у асобныя ночы да мінус 8—11 градусаў) сталі прычынай пашкоджанняў рапсу, на некаторых палях — нават гібелі», — сказала Святлана Кузьміч.

Нават багатыя дажджы ў маі пасля сухога красавіка не змаглі папоўніць запасы вільгаці. У некаторых раёнах Гомельскай вобласці фіксавалі гібель сельскагаспадарчых культур ад засухі.

У першы месяц лета аграметэаралагічнае становішча на тэрыторыі краіны прыкметна палепшылася. Багатыя дажджы ў чэрвені і першай палове ліпеня добра намачылі глебу і на асноўных масівах аднавілі добрую вільгацезабяспечанасць пасеваў. Дастатковасць цяпла і вільгаці спрыялі фарміраванню ўраджаю збожжавых, адрастанню траў пасля ўкосу і росту караняплодаў. Аднак частыя ападкі абцяжарылі ўборку сена і ахоўныя мерапрыемствы па доглядзе пасеваў. Моцныя дажджы з градам станавіліся прычынай палягання збожжавых, лёну і рапсу.

Што ж мы маем цяпер? Па поўдні, а месцамі і ў цэнтральным рэгіёне краіны ў азімых збожжавых і яравога ячменю назіраецца васковая спеласць, у некаторых раёнах ужо рэгіструюць поўную спеласць. «Збожжавыя культуры для ўборкі сёлета паспеюць трохі пазней, чым у мінулым годзе. Аднак нашы спецыялісты мяркуюць, што ўраджай збожжавых будзе большы, чым летась. Згодна з вынікамі апошніх абследаванняў пасеваў лёну, вышыня сцябла сёлета большая, чым у 2019 годзе. Праўда, пасля халоднай вясны пакуль адстае ў развіцці кукуруза», — заўважыла Святлана Кузьміч.

Сяргей КУРКАЧ.

Надвор'е

ЗНОЎ ПАЦЯПЛЕЕ, АЛЕ НЕНАДОЎГА

На наступным тыдні ў сераду стане халадней

Але пакуль — досыць цёплае надвор'е ў асноўным без ападкаў чакаецца ў нас у гэтыя выхадныя, паведамляюць спецыялісты Рэспубліканскага цэнтра па гідраметэаралогіі, кантролі радыеактыўнага забруджвання і маніторынгу навакольнага асяроддзя Мінпрыроды.

Ужо сёння яно пачне змяняцца. Чакаецца пераменная воблачнасць. Удзень у асобных раёнах Гомельскай вобласці пройдуць кароткачасовыя дажджы і навальніцы. А вось у выхадныя тэрыторыя краіны ў асноўным будзе знаходзіцца ў вобласці павышанага атмасфернага ціску. Толькі ў паўднёва-заходніх раёнах, а ўдзень 19 ліпеня і па крайнім паўночным усходзе краіны адаб'ецца ўплыў няўстойлівых паветраных мас.

У суботу таксама чакаецца пераменная воблачнасць. Будзе пераважна без ападкаў, толькі ў асобных раёнах па паўднёвым захадзе краіны пройдуць кароткачасовыя дажджы, магчымыя навальніцы. Уначы і раніцай чакаецца слабы туман. Вецер прагназуецца ўсходні ўмераны, пры навальніцах парывісты. Тэмпература паветра ўначы складзе ад плюс 7 да плюс 14 градусаў, па паўднёвым захадзе — да 16 цяпла. Удзень будуць камфортныя 22—28 цяпла.

І ў нядзелю чакаецца пераменная воблачнасць, будзе пераважна без ападкаў, толькі ўдзень у асобных раёнах Брэсцкай і Віцебскай абласцей пройдуць кароткачасовыя дажджы, магчымыя навальніцы. Хутчэй за ўсё, раніцай чакаецца слабы туман. Вецер прагназуецца ўсходні ўмераны, пры навальніцах парывісты. Тэмпература паветра ўначы складзе ад плюс 8 да плюс 14 градусаў, па паўднёвым захадзе — да 16 цяпла. У гэты дзень павялічыцца дзённая тэмпература — будзе 23—29 градусаў са знакам плюс.

Паводле папярэдніх прагнозаў айчынных сіноптыкаў, у пачатку наступнага тыдня надвор'е ў краіне абумовіць няўстойлівая цёплая паветраная маса паўднёвых шырот. У панядзелак чакаецца пераменная воблачнасць. Месцамі па краіне пройдуць кароткачасовыя дажджы, удзень у асобных раёнах навальніцы. Тэмпература паветра ўначы складзе ад плюс 11 да 17 градусаў цяпла, удзень будзе ўсё так жа горача — плюс 23—29 градусаў. У аўторак цёплае надвор'е захаваецца, а ў сераду пахаладае.

Сяргей ПАЛІНІН.

ШТО Ў СВЕЦЕ РОБІЦЦА

ВУП Кітая ў другім квартале вырас на 3,2 працэнта

Пра гэта сведчаць даныя, якія апублікавала дзяржаўнае статыстычнае бюро Кітая. Паказчыкі другога квартала аказаліся значна лепшыя, чым прагназавалі аналітыкі, якія чакалі, што эканоміка Паднябеснай на фоне значных поспехаў у барацьбе з эпідэміяй і поўнага аднаўлення вытворчасці вернецца да станоўчай дынамікі, але рост дасягне толькі 2,4 працэнта. Аб'ём валавога ўнутранага прадукту Кітая па выніках першага квартала пад уплывам эпідэміі каранавіруса ўпаў на 6,8 працэнта — кітайская эканоміка пайшла ў мінус упершыню з 1992 года. Улады КНР на фоне пандэміі і яе ўплыву на эканоміку не сталі вызначаць паказчыкі росту ВУП у 2020 годзе: звычайна адпаведныя мэты агучвае ў штогадовым дакладзе прэм'ер Дзяржсавета КНР Лі Кэцян на адкрыцці сесіі парламента, аднак сёлета гэтага не адбылося. Як вядома, па выніках 2019-га ВУП Кітая вырас на 6,1 працэнта, краіна захавала за сабой статус другой найбуйнейшай эканомікі свету.

Рэпер Канье Уэст зарэгістраваўся кандыдатам у прэзідэнты ЗША

Рэп-выканаўца зарэгістраваўся ў выбарчай камісіі штата Аклахома. Пра гэта сведчаць апублікаваныя звесткі мясцовага выбаркама. Уэст паспеў падаць неабходныя дакументы і заплаціць рэгістрацыйны збор у памеры 35 тысяч долараў. Паводле інфармацыі на сайце выбаркама, рэпер адзначыў, што будзе прадстаўляць партыю BDY (Birthday Party, што можна перавесці і як «Партыя дня нараджэння», і як «Вечарынка з нагоды дня нараджэння»). Такім чынам, як мінімум у Аклахоме прозвішча выканаўцы з'явіцца ў выбарчым бюлетэні. Па інфармацыі агенцтва Associated Press, у гэтым штаце незалежнымі кандыдатамі таксама зарэгістраваліся піяністка Джэйд Сіманс і бізнесмен Брок Пірс.

Астраномы выявілі белы карлік, які перажыў выбух звышновай

Успышка звышновай — гэта магутны выбух, які адбываецца бліжэй да завяршэння жыцця некаторых зорак. Але ў гэтым выпадку ўспышкі не хапіла для поўнага знішчэння белага карліка (зоркі, якая астывае) SDSS J1240+6710 — замест гэтага ён адправіўся перасякаць космас на хуткасці 900 тысяч кіламетраў у гадзіну. Астраномы мяркуюць, што гэты аб'ект першапачаткова круціўся вакол іншай зоркі, якая павінна была адляцець у процілеглы бок. Раней навукоўцы выявілі ў белага карліка незвычайны склад атмасферы. Гэта сумесь кісларoду, неону, магнію і крэмнію. Цяпер з дапамогай касмічнага тэлескопа «Хабл» міжнародная каманда навукоўцаў выявіла ў атмасферы белага карліка яшчэ і вуглярод, натрый і алюміній. «Гэта, верагодна, звышновая, але пэўнага тыпу, які нам раней не быў знаёмы», — адзначыў «Бі-бі-сі» вядучы аўтар даследавання прафесар Барыс Генсіке з Уорыкскага ўніверсітэта ў Вялікабрытаніі.

І СМЕХ І ГРЭХ

Што праўда, тое праўда: у гарадах цяпер шмат хто гадамі, а то і дзесяцігоддзямі, жыве з людзьмі ў суседстве і амаль нікога не ведае — хіба ў твар.

Нам у гэтым сэнсе «пашчасціла»: не паспелі мэблю ў кухні развесіць, як са столі ў куце закапала, а потым яшчэ і пацякло: нас затапілі.

У такіх выпадках хоць-нехаць пазнаёмішся з суседзямі.

Такім чынам, над намі, на пятым паверсе, жыве сям'я ў складзе бабулі Цімафееўны (ёй цяпер, мусіць, добра за 80?), яе дачкі Зоі, зяця Віктара і ўнучкі Наташы.

Якраз з ёй мы нядаўна ў гастраноме сустрэліся, у чарзе да касы стаялі, гаварылі, як водзіцца, аб тым, што хвалюе.

...Наташа пачала з таго, што цяпер яны ў кватэры ўдзвюх з бабуляй засталіся, што бацькі яшчэ ў сакавіку з'ехалі на дачу, у так званую самаізаляцыю. (Маці, маўляў, прызнала, што калі да яе інфарктаў яшчэ і вірус, то з хаты сама ўжо не выйдзе — выносіць давядзецца...). А вось бабуля пакуль што з імі не паехала — засталася дома.

...У тую раніцу яна яшчэ моцна спала. Наташа ўстала першая, пайшла на кухню, набрала з крана вады і скрывілася: пах быў, мякка кажучы, не з прыемных. «І чым гэта бабуля посуд памыла?» — падумала ўнучка і тут жа стала перамываць — кубкі, талеркі...

Часу на гэта ў яе бракавала (бо на работу ж трэба), а яшчэ меней... толку, бо пах чамусьці не сыходзіў, а наадварот, узмацняўся: нейкай брыдой стала несці не толькі ад посуду, але і ад губкі, якой яна карысталася, ад уласных рук.

Давялося схадзіць у ванны пакойчык, узяць усё новае, яшчэ раз «прайсціся» па талерках...

І зноў нічога не зразумець, бо пах не знікаў. «Значыць, справа не ў мыйных сродках? Не ў губцы і не ў бабулі? — рабіла высновы ўнучка. — Тады ў чым? Ці... у кім?»

Ад здагадкі Наташа аж села: «Што там пісалі пра каранавірус? Ага, што чалавек, захварэўшы на яго, не адчувае паху?.. Ё-маё, — спужалася жанчынка, — дык гэта ж пра мяне, бо адчуваю толькі адзін... Няўжо падчапіла?

Але ж дзе? Ад каго заразілася? З кім калі сустракалася? Каго магла заразіць сама? І што будзе далей? Хто прыгледзіць за бабуляй? Хто будзе ездзіць на дачу і вазіць прадукты бацькам? Што ўрэшце рабіць самой — вось зараз?..»

Пад цяжарам гэтых зусім нечаканых праблем у Наташы ўзмакрэла спіна. «Трэба, — падумала, — змераць тэмпературу». Да ўсяго ёй нясцерпна захацелася піць...

І добра, што бабуля трымае ў кухні графін...

Наташа наліла ў шклянку вады, паднесла да вуснаў і...

Ура: вада ў ёй пахла... вадою! А далей — «метадам спроб» — духі духамі, герань — геранню, шампунь — крапівой! Значыць, не ўсё так дрэнна?!»

Шчаслівая ад гэтай думкі, Наташа неяк забралася на работу і выбегла з кватэры...

Па лесвіцы, насустрач ёй, крочыў сусед з дзвюма бутлямі вады з крамы.

— З краніў нешта незразумелае сёння цячэ, — сказаў Наташы. — У санстанцыю і «Водаканал» ужо многія пазванілі. Там сказалі, што будуць разбірацца. А пакуль во — з магазіна нясу».

Збегала туды і Наташа: купіла вады (пад абед яе ў бочках у двор прывезлі), прыказала бабулі, каб пад кранам нават рукі не мыла.

...Былі, карацей, «прыгоды» з вадою ў двух раёнах сталіцы, у канкрэтных дамах і кватэрах.

Суседка расказала мне пра свае, дзякуй богу — са смехам.

А. Клімковіч,

г. Мінск.

ЯГО ЗВАЛІ МІША

...З дзяцінства марыла: вось вырасту, скончу інстытут і тады зажыву каралеўнай. Буду мець свой дом ці кватэру (гэта не вельмі важна)... Важна, што там будзе свая багатая бібліятэка і, вядома ж, каханы прынц...

Ён, як гэта часта здараецца, не дачакаўся, пакуль я вырасту: з'явіўся куды раней.

Мне было ўсяго 14, і ў нас у Віцебску афіцыйна адкрываўся парк. Падрыхтоўка да гэтай падзеі пачыналася загадзя: садзіліся дрэўцы на беразе Дзвіны, ствараліся скульптуры жанчыны з вясломі і вясёлых мядзведзікаў, будавалася лодачная станцыя, танцпляцоўка...

А побач з ёй напярэдадні з дошак скалацілі сцэну, і ўжо адтуль на ўсю моц грымела музыка, гучалі песні, байкі, вершы, паказвалі сваё майстэрства танцоры і фокуснікі. Але ж самае галоўнае было не гэта: стоячы сярод дзяўчат, я заўважыла, што ў мой бок пазірае ну такі прыгожы хлапчук...

З гэткай радасці (і, вядома ж, каб «з усіх бакоў паказацца»), я стала гучней смяяцца, рабіць нейкія заўвагі наконт няўдалых нумароў канцэрта, адбіваць далонькі пасля ўдалых... Сяброўкі мяне з ахвотай падтрымалі, і...

Справа была зроблена: той хлапчук падышоў да нас, мы разам сталі глядзець канцэрт, прычым ён таксама час ад часу казаў, што гэтую байку (тады яны часта гучалі са сцэны) трэба чытаць інакш...

Вось так мы сустрэліся з Мішам. Ён вучыўся ў іншай школе, але гэта нам ніколькі не перашкаджала. Мы сталі сустракацца, абмяркоўваць школьныя справы, адзнакі, кнігі, катацца на лодцы, хадзіць у кіно (тэлевізараў яшчэ не было)... Міша мне вельмі падабаўся, і я, што называецца, аж са скуры лезла — стараласа спадабацца яму — як Чэхаў пісаў, і тварам, і адзеннем, і душой, і думкамі.

А палёт іх тады быў вельмі высокі!

Я ў той час хадзіла ў гурток мастацкага чытання, сама трохі пісала вершы і на кожнай сустрэчы чытала іх Мішу. Да таго ж пастаянна нешта расказвала, каб паказаць, якая я — ні больш ні менш — найлепшая!

І чым болей я гэта рабіла — выступала, узвышала сябе — тым нейкім «ніжэйшым» і цішэйшым рабіўся Міша.

А ўрэшце ён аднойчы мне выдаў: «Слухай, ты такая таленавітая, такая разумная... А я? Я — ніхто ў параўнанні... Просты смяротны. Мы не пара з табой. Прабач».

Сказаўшы так, Міша... пайшоў! І пайшоў... назаўсёды.

Дурняў, кажуць, і ў царкве б'юць. Правільна робяць! Абы паразумнелі.

...Праз гады ўжо іншы хлопец, які вельмі хацеў мне спадабацца, спытаў:

— Слухай, я табе столькі пра сябе расказаў. А ты ўсё маўчыш і маўчыш. Чаму ты такая скрытная?..

Што мне было адказаць? Што мне ўжо трохі больш за 14? Што я такі падрасла і, відаць, крыху паразумнела?

(Ну сапраўды: не расказваць жа яму пра маё першае школьнае каханне? Пра тое, што яго звалі Міша?)

З. М.,

Глыбоцкі раён.

ПАСЛУХМЯНАЯ ДАЧКА

Праўду кажуць: што ні хата, то свой комін (і ў працяг — што ні шафа — свой шкілет).

Я здаўна і вельмі добра ведала гэтую сям'ю, шчыра паважала гаспадыню, абодвух гаспадароў, дзяцей... І толькі цяпер пачула, што не ўсё там было так проста.

Але ж па парадку.

У адным невялікім нашым гарадку жыла звычайная маладая пара, гадавала дваіх дзяцей. А потым скуль ні вазьміся хвароба... І галоўнае, як яны з ёй ні змагаліся, чаго ні рабілі — а справіцца не змаглі: засталася жанчына ўдавой.

Ёй, вядома ж, цяжка было, але рук не апусціла, хіба што грубаватая трохі зрабілася, не па гадах суровая... Што, як ні дзіўна, нават болей вабіла мужчын. Бо гэта ж не нейкая там шалахвостка ці «развядзёнка», а сур'ёзная жанчына, удава — дагледзела хворага мужа, адна гадуе дзяцей...

Словам, закахаўся ў яе адзін малады, працавіты, прыгожы хлопец, настойліва заляцаўся і праз нейкі час дамогся свайго: стаў законным мужам і бацькам для сірот (нават лепшым, людзі казалі, чым асобныя родныя)... А ўжо як свая дачушка з'явілася — дык на сёмае неба ўзляцеў!

Песціў малую — сваю крывіначку, але і на «чужых» ні голас не павышаў, ні папругай не страшыў — лічыў, што права не маё, ды і «што ж тады людзі скажуць?»...

А вось маці з дзецьмі паранейшаму строгай была, усіх прывучала да працы і да парадку...

Хоць Аню, старэйшую, як быццам і не трэба было: яе змалку ў прыклад ставілі і дома, і ў школе, бо выдатніца, акуратыстка. І ва ўсім паслухаецца. І зробіць што ні скажы...

Так яно было: равесніцы ўжо пра свае «любові» расказваюць, а яна толькі вочкамі лыпае. Яны ўсім класам на дыскатэкі бегаюць, а ёй нельга — не можа аслухацца бацькоў, хоць у самой аж пяты гараць: музыка на ўвесь гарадок, вясна... Ну як тут утрымацца?

Рызыкнула раз (дзе адзін, там і два... Там тры ды чатыры...): усе палеглі спаць, а яна — у акно і на танцы. Сястрычцы, каб не выдала (у іх ложкі побач), паабяцала «чаргу адбыць»: замест яе і посуд памыць, і ў кватэры прыбраць... (Абедзвюм, выходзіць, выгада, бацькі ўжо і малую навальваюць: бач, падрасла, усяму навучылася...)

Вось так праляцелі вясна ды кароткае лета — пачаліся заняткі ў школе. Апошні год, выпускны... Тут ужо не да танцаў.

...Карацей, можа, бацькі і не ведалі б, што яны, тыя танцы, былі, калі б маці не «развяла» чарговае мыццё дыперад ім не праверыла кішэні ў Анюціных джынсах і не дастала адтуль паперку, якая аказалася сапраўднай «бомбай»: квітанцыяй... з выцвярэзніка (?!) на 15 рублёў... І на ёй — чорным па белым — прозвішча, імя ды імя па бацьку Ані (?!), яе хвалёнай, яе паслухмянай дачкі.

У маці спачатку нейкі ступар быў, нявер'е, потым — слёзы, крык ды сапраўдны допыт. І невядома яшчэ, чым бы ён скончыўся, калі б за дачку не заступіўся бацька, калі б тая сама ва ўсім не прызналася, не расказала — шчыра, як на духу — і пра вылазкі на дыскатэкі, і пра тое, як у сяброўкі на дзень народзінаў яны выпілі трохі віна, вечарам выйшлі на вуліцу, дзе іх, усю кампанію, «замялі» ў выцвярэзнік... Адтуль і ў той самы вечар дзяўчат забрала маці імянінніцы, яна ж заплаціла штраф... А грошы Аня ёй аддала — сваімі, з тых, што зарабіла на ягадах.

...Добра ўсё, што добра канчаецца: маці тады адпаілі валяр'янкай (бацька таксама яе хлебануў), а дзеці іх на свае вочы ўбачылі, што ўсё таемнае становіцца яўным.

І ўсё дрэннае таксама, на жаль, нідзе не знікае — застаецца ў памяці. Часам — на ўсё жыццё.

Л. Чыгрынава,

г. Мінск.

Рубрыку вядзе Валянціна ДОЎНАР.

Неасабісты суб'ектыў

ЧАРНІЧНАЕ ВАРЭННЕ

Што можна прынесці ў торбе з Камароўкі

На Камароўцы, на сезонным рынку, ягад гэтымі днямі — процьма. Маліны, познія бліскучыя клубніцы, вішні (беларускія — па два з паловай рублі за кілаграм, малдаўскія — па шэсць пяцьдзясят, пакаштавала і тыя, і тыя — розныцы аніякай), буякі, чарніцы. Менавіта на чарніцы я і выправілася ў абед, бо на выхадныя ссовацца ў лес не выпадае, а якая ж зіма без чарнічнага варэння? Яно, канешне, калі ягады не сам збіраеш, не такое смачнае, але ўсё ж... Купіла два кілаграмы ў загаролай цёткі з чорнымі ад ягад рукамі, якая прывезла іх у Мінск ажно з Драгічынскага раёна. Гаваркая паляшучка спрытна насыпала ягады ў пакет проста з прылаўка — яны там ляжалі велікаватай горкай без ніякай скрынкі, — набіраючы іх шырокім шуфлікам для смецця. Ягады былі неперабраныя, з лісцікамі і хваёвымі іголкамі, давялося павазіцца ўвечары, іх перабіраючы. Я наўмысна купіла такія — не таму, што таннейшыя, а каб хоць на паўгадзіны вярнуць ілюзію, што гэта я сама прынесла іх з лесу і весь цяпер корпаюся, выбіраючы пацяруху. Ссыпала іх у шырокую каструлю, засыпала цукрам, уключыла пліту... Праз колькі хвілін па пакоях разліўся кіславаты водар нагрэтых на сонцы летніх узлескаў, і прыйшло раптам пачуццё дзівоснага спакою, якое так рэдка можна злавіць у гэтым шалёным жыцці...

Да чарніц у мяне асабіста піетэт з дзяцінства. Мо таму, што мясціны ў нас не надта на гэтыя ягады багатыя — суглінкаў яны не любяць, і, каб назбіраць колькі літраў, трэба ісці за блізкі свет. Думаю, менавіта таму чарніцы ў нас называюць паважліва — Ягады. Маліны — гэта маліны, дурніцы — дурніцы, брусніцы — брусніцы, а чарніцы — ягады. Пайсці ў ягады — значыла падацца ў далёкі лес, «зубатыя» абрысы якога ледзь відаць на далягляднзе. Завецца ён Тайга (у дзяцінстве думалася, што гэта тайга і ёсць), і, акрамя ўсялякіх ягад ды грыбоў, шмат у ім усякага звяр'я, таму збіраліся туды, як у небяспечную экспедыцыю, цэлымі кампаніямі. Разбрыдаліся па вялізным лесе, усё ж азіраючыся, каб не згубіцца, каб бачыць кагосьці са спадарожнікаў. Асабліва баязлівыя цёткі ўвесь час гукалі адна адной, і вэрхал стаяў яшчэ той, зусім як у Коласа: «Марыля, гу! гу-гу, Тацяна! // — Гу-гу, Магдуся! Гу, Мар'яна! // — Антоля! цётка Міхаліна! // — Алеся! Зося! Катарына!»... Карацей, калі і сапраўды хадзіў там паблізу які воўк, як нас палохалі дарослыя, дык джгаў, напэўна, у гушчар з усіх ног ад гэтай гарластай пераклічкі.

Я ўвесь час здзіўляялася (здзіўляюся, згадваючы і сёння), як гэтыя цёткі маглі так хутка назбіраць поўныя дзесяці-дванаццаціліровыя вёдры дробных ягад. Прычым ніколі не карысталіся ніякімі «камбайнамі» — усё рукамі. Я асабіста, нават ужо дарослая, на такі подзвіг была нездатная. Самае вялікае дасягненне — бітончык на два з паловай літры. Мы тады выправіліся ў лес, лічы, усёй сям'ёй — брат з жонкай, сястра з мужам, і я са сваім неадчэпным хаўруснікам ва ўсіх лясных прыгодах — кундалем Джымам. Ведаючы мой асаблівы «талент» збіраць чарніцы, брат знайшоў самы буйны ягаднік, прывёў мяне да яго, сказаў здзекліва: «Ну, калі ўжо тут не назбіраеш...» Ад ягад, якія, здавалася, віселі цэлымі гронкамі, стракацела ўваччу, яны самі прасціліся ў рукі і... у рот. Хутка назбіраўшы цэлую жменю, я іх туды і адправіла. Потым яшчэ і яшчэ (чарніцы можна есці бясконца, а тыя былі буйныя, спелыя і салодкія). Сабака быў памочнікам яшчэ тым — разлёгшыся пасярод ягадніку, ён ляніва хапаў зяпай самыя спелыя чарніцы і жаваў іх, заплюшчыўшыся ад задавальнення.

Так і знайшлі нас старэйшыя, якія набралі ўжо поўныя дзесяцілітровыя вёдры, — разамлелых і задаволеных, з чорнымі пашчамі (у мяне былі чорныя яшчэ і калені, бо ўкленчыўшы збіраць было лацвей). Бітончык сіратліва стаяў убаку, у ім было ледзь прыкрытае дно. Пераглянуўшыся і пацяснуўшы плячыма, мае родныя пассыпалі ў няшчасную пасудзіну коптары са сваіх вёдраў — і бітончык стаў поўны. Па вёсцы я несла яго з гонарам, не зважаючы на кпіны, якія гучалі ў мой адрас усю дарогу. (Дарэчы, гучаць і сёння, калі за сямейнай бяседай прыгадваем свае колішнія прыгоды...)

А пасля з чарніц варылі варэнне. Самае смачнае, самае, па вясковых мерках, каштоўнае. Гэта маліны маглі варыцца ў звычайным гаршку ці выварцы на трыногу ў двары, на чорныя ж ягады даставаўся адмысловы медны таз, і варылі іх толькі на пліце. Ад паху, які лунаў па хаце, цяклі слінкі, так хацелася пакаштаваць таго варэння. Яго разлівалі ў слоікі, але абавязкова заставалася кружачка, якая ні туды ні сюды (я думаю, мама адмыслова так падгадвала). Вечарам мама пякла гару бліноў, уся сям'я — і большыя, і меншыя — садзілася вакол стала і мачала скручаныя ў трубачку бліны ў пералітую з кружачкі ў талерку дзівосную смакату. Рытуал працягваўся і зімой — чарнічнае варэнне даставалі з кладоўкі на выхадныя, калі прыязджалі старэйшыя дзеці, і можна было вось так — усёй сям'ёй — сядзець разам, ласавацца, павольна размаўляць і згадваць пра лета — і пра тое, што было, і пра тое, што абавязкова будзе...

ПЭЎНА, менавіта жаданне адчуць тое самае... калі хочаце — шчасце і пацягнула мяне сёлета на Камароўку, дзе гаваркая цётка з-пад Драгічына насыпала мне ў торбу неперабраных чарніц. І на нейкі момант нават здалося, што гэта я сама іх сабрала ў Тайзе, і дзесьці наводдаль перагукваліся вясковыя кабеты, а побач у ягаднік ляжаў белы калматы сабачка і ляніва хапаў ягады чорнай ад іх жа зяпай...

Алена ЛЯЎКОВІЧ.

Приорбанк RBI Group

БУХГАЛТЕРСКИЙ БАЛАНС на 1 июля 2020 г.

«Приорбанк» Открытое акционерное общество

(в тысячах белорусских рублей)

№ п/п	Наименование статьи	Символ	Пункт примечаний	На 1 июля 2020	На 1 января 2020
1	2	3	4	5	6
1	**АКТИВЫ**				
2	Денежные средства	1101		278 496	129 374
3	Драгоценные металлы и драгоценные камни	1102		-	-
4	Средства в Национальном банке	1103		725 405	619 465
5	Средства в банках	1104		852 136	645 107
6	Ценные бумаги	1105		265 077	286 328
7	Кредиты клиентам	1106		3 010 261	2 684 263
8	Производные финансовые активы	1107		1 342	172
9	Долгосрочные финансовые вложения	1108		33 331	25 888
10	Основные средства и нематериальные активы	1109		170 428	173 474
11	Доходные вложения в материальные активы	1110		1 308	1 906
12	Имущество, предназначенное для продажи	1111		666	7 086
13	Отложенные налоговые активы	1112		-	-
14	Прочие активы	1113		34 362	39 249
15	**ИТОГО активы**	**11**		**5 372 812**	**4 612 312**
16	**ОБЯЗАТЕЛЬСТВА**				
17	Средства Национального банка	1201		-	-
18	Средства банков	1202		199 645	228 121
19	Средства клиентов	1203		4 229 969	3 563 135
20	Ценные бумаги, выпущенные банком	1204		132 959	53 092
21	Производные финансовые обязательства	1205		402	616
22	Отложенные налоговые обязательства	1206		-	-
23	Прочие обязательства	1207		54 353	58 279
24	**ВСЕГО обязательства**	**120**		**4 617 328**	**3 903 243**
25	**СОБСТВЕННЫЙ КАПИТАЛ**				
26	Уставный фонд	1211		86 148	86 148
27	Эмиссионный доход	1212		-	-
28	Резервный фонд	1213		180 609	126 738
29	Фонды переоценки статей баланса	1214		80 277	81 503
30	Накопленная прибыль	1215		408 450	414 680
31	ВСЕГО собственный капитал	121		755 484	709 069
32	**ИТОГО обязательства и собственный капитал**	**12**		**5 372 812**	**4 612 312**

ОТЧЕТ О ПРИБЫЛЯХ И УБЫТКАХ на 1 июля 2020 г.

«Приорбанк» Открытое акционерное общество

(в тысячах белорусских рублей)

№ п/п	Наименование статьи	Символ	Пункт примечаний	На 1 июля 2020	На 1 июля 2019
1	2	3	4	5	6
1	Процентные доходы	2011		150 046	138 063
2	Процентные расходы	2012		49 317	39 798
3	Чистые процентные доходы	201		100 729	98 265
4	Комиссионные доходы	2021		101 526	93 227
5	Комиссионные расходы	2022		51 085	43 560
6	Чистые комиссионные доходы	202		50 441	49 667
7	Чистый доход по операциям с драгоценными металлами и драгоценными камнями	203		-	-
8	Чистый доход по операциям с ценными бумагами	204		(2 310)	(1 424)
9	Чистый доход по операциям с иностранной валютой	205		40 370	29 241
10	Чистый доход по операциям с производными финансовыми инструментами	206		105	(323)
11	Чистые отчисления в резервы	207		41 819	(6 480)
12	Прочие доходы	208		14 038	3 605
13	Операционные расходы	209		89 010	80 574
14	Прочие расходы	210		8 151	7 647
15	Прибыль до налогообложения	211		64 393	97 290
16	Расход по налогу на прибыль	212		17 056	22 053
17	**ПРИБЫЛЬ**	**2**		**47 337**	**75 237**

Председатель Правления С.А. Костюченко

Главный бухгалтер В.В. Манцивода

Финансовая отчетность размещена на интернет-странице банка: **https://www.priorbank.by/kvartal-nye-otcety**

Лицензия на осуществление банковской деятельности НБ РБ № 12 от 06.05.2013 года. УНП 100220190

ИЗВЕЩЕНИЕ О ПРОВЕДЕНИИ АУКЦИОНА

Государственное предприятие «Минский областной центр инвестиций и приватизации» (организатор аукциона) по поручению ОАО «Борисовский шпалопропиточный завод» (продавец) проводит открытый аукцион

ПО ПРОДАЖЕ КОСИЛКИ ОТКОСОВ КАНАЛОВ К-78М,

2014 года выпуска, монтируемой к МТЗ-80, МТЗ-82 и другим модификациям, гидравлической, с рабочей скоростью 05,-5,0 км/ч, производительностью 0,3 га/ч, с числом оборотов 540-560 об/мин, массой 820 кг, инв. № 041380, зав. № 319, изготовитель – ОАО «Кохановский экскаваторный завод», Республика Беларусь, расположенной по адресу: Минская область, г. Борисов, ул. Сенная, 5.

Начальная цена с НДС 20 % – **8 227,91** бел. руб. Задаток 10 % от начальной цены (**822,79** бел. руб.).

Задатки перечисляются на р/с BY55BPSB30121082600169330000 в ЦБУ № 701ОАО «БПС-Сбербанк», код 369, г. Минск, БИК в формате IBANBPSBBY2X, УНП 690324015, государственное предприятие «Минский областной центр инвестиций и приватизации». Договор купли-продажи должен быть подписан в течение 10 (десяти) рабочих дней после проведения аукциона. Оплата объекта производится в течение 20 (двадцати) банковских дней со дня заключения договора купли-продажи, если иное не предусмотрено договором купли-продажи. Победитель (единственный участник) аукциона оплачивает Организатору аукциона вознаграждение за организацию и проведение торгов, включающее затраты на организацию и проведение результативного аукциона, в размере 10 (десяти) процентов от окончательной цены продажи предмета аукциона. Порядок проведения аукциона и оформления участия в торгах оговорены в условиях его проведения, размещенных на сайте организатора торгов www.rlt.by. Аукцион состоится **18.08.2020** в **12.00** по адресу: г. Минск, ул. Чкалова, 5, каб. 324. Заявления на участие и необходимые документы принимаются по **17.08.2020** до **16.00** по указанному адресу.

Тел: (8017) 516-80-65, (8029) 102-21-17.
Телефон для осмотра: (044) 549-44-14.

УНП 600012389

ЗАО «Центр промышленной оценки» информирует:

В извещение о проведении аукциона по продаже имущества ГЛХУ «Клецкий лесхоз», опубликованное в газете «Звязда» 10.07.2020, вносится изменение

Дата, время и место проведения аукциона: 10.08.2020 в 13.00 по адресу: г. Клецк, ул. Победы, д. 143.

Контактные данные: +375 (17) 373-21-33; +375 (44) 704-92-06.
E-mail: auction@cpo.by.

УНП 600123313

Гродненский филиал РУП «Институт недвижимости и оценки»

ИЗВЕЩАЕТ О ПРОВЕДЕНИИ АУКЦИОНА

ЛОТ 1:
- изолированное помещение с инвентарным номером 401/D-8010 (назначение – производственное помещение, наименование – колбасный цех), общей площадью 518,1 кв. м, расположенное по адресу: г. Скидель, ул. Ленина, 5-2;
- капитальное строение с инвентарным номером 401/C-32188 (назначение – здание специализированное складов, торговых баз, баз материально-технического снабжения, хранилищ, наименование – склад), общей площадью 29,0 кв. м, расположенное по адресу: г. Скидель, ул. Ленина, 5/1

Лот № 1 расположен на земельном участке кадастровый № 422050400002000459, площадью 0,1503 га (назначение – для размещения колбасного цеха и склада), расположенном по адресу: г. Скидель, ул. Ленина, 5

Начальная цена продажи – 150 000 руб. (сто пятьдесят тысяч рублей) с учетом НДС

Сумма задатка – 15 000 руб. (пятнадцать тысяч рублей)

Условия проведения аукциона – аукцион без условий

Продавец – Гродненское областное потребительское общество (Гродненский филиал), 230003, г. Гродно, ул. Озерское Шоссе, 41, тел. 39-29-90

Организатор торгов – Гродненский филиал РУП «Институт недвижимости и оценки», г. Гродно ул. Врублевского, д. 3, каб. 209, тел. 55-87-70

Условия оплаты – по договоренности сторон. Срок заключения договора купли-продажи – не позднее 20 рабочих дней с момента подписания протокола аукциона

Номер р/с для перечисления задатка – BY44BLBB30120500833225001001 в Дирекции ОАО «Белинвестбанк» по Гродненской области, код банка BLBBBY2X, УНП 500833225

Аукцион состоится 18 августа 2020 г. в 14.00 по адресу: Гродненская область, г. Гродно, ул. Врублевского, 3, 209

Порядок регистрации в качестве участника аукциона и правила проведения аукциона содержатся на сайте организатора аукциона https://grino.by/aukcion/

Заявления на участие в аукционе принимаются по адресу: г. Гродно, ул. Врублевского, 3, каб. 209, с 8.30 до 17.30 (понедельник – четверг) и с 8.30 до 16.30 (пятница). Обед – с 12.30 до 13.18

Последний день приема заявлений – 14 августа 2020 г. до 15.00

Телефон для справок: 55-87-71 – Гродненский филиал РУП «Институт недвижимости и оценки» https://grino.by/aukcion/

ООО «Центр Белинвентаризация» г. Гомель, ул. Гагарина, 46, оф. 2-1

- ✓ **Раздел и установление порядка пользования земельным участком**
- ✓ **Раздел и вычленение изолированных помещений из капитального строения**
- ✓ **Пересчет долей в связи с изменением капитального строения**

ИЗВЕЩАЕТ О ПРОВЕДЕНИИ ПОВТОРНОГО АУКЦИОНА ПО ПРОДАЖЕ ИМУЩЕСТВА ОАО «Гомельский литейный завод «ЦЕНТРОЛИТ», 8 (044) 544 38 37

№ лота	Наименование объекта	Начальная цена продажи лота, руб. с НДС	Сумма задатка, руб.
1	Легковой автомобиль VOLKSWAGEN PASSAT, 2000 года выпуска, рег. знак 7009 ЕН-3, идентификационный номер WVWZZZ3BZYP457137, находящийся по адресу: Гомельская обл., г. Гомель, ул. Барыкина, 240	**2 772,00**	**277,20**

Срок и место подачи заявления	**По 27 июля 2020 г.** в рабочие дни с 9.00 до 16.00 от даты опубликования настоящего извещения по адресу: г. Гомель, ул. Гагарина, 46, оф. 2-1
Дата, время и место проведения аукциона	**29 июля 2020 г. в 11.00** по адресу: г. Гомель, ул. Гагарина, 46, оф. 2-1
Номер р/с для перечисления задатка	Р/с BY71 BPSB 3012 1783 3901 0933 0000 в РД № 300 ОАО «БПС-Сбербанк», БИК BPSBBY2X, УНП 491323266. Получатель платежа: ООО «Центр Белинвентаризация». Назначение платежа: задаток на участие в аукционе согласно извещению в газете «Звязда» от 17.07.2020 г.
Условия продажи	Объекты продаются в собственность. Шаг аукционных торгов – 5 %, заключить договор купли-продажи в течении 20 календарных дней после подписания протокола о результатах аукциона, оплатить стоимость объекта согласно договору купли-продажи. Победитель возмещает затраты на организацию и проведение аукциона

Дополнительная информация – на сайте www.bti-gomel.by, по тел.: (0232) 50 56 62, (029) 341 15 45

ИЗВЕЩЕНИЕ О ПРОВЕДЕНИИ ЭЛЕКТРОННЫХ ТОРГОВ (начальная цена снижена на 80 процентов)

Организатор электронных торгов (продавец): Открытое акционерное общество «Нафтан», Витебская область, г. Новополоцк, +375214598257.
Оператор электронной торговой площадки: ОАО «Белорусская универсальная товарная биржа».
Торги проводятся 28.08.2020 на электронной торговой площадке «БУТБ-Имущество», **www.et.butb.by.**
Время торгов устанавливается инструментарием площадки в автоматическом режиме.

Наименование предмета торгов, его местонахождение	Краткая характеристика	Начальная цена лота (без учета НДС), бел. руб.	Сумма задатка, бел. руб.	Примечание
Комплекс капитальных строений (изолированных помещений) и движимого имущества. Витебская область, Полоцкий район, Боровухский с/с.	Тепличный комплекс, обеспечивающий с соблюдением технологического температурного и светового режимов выращивание в защищенном грунте и предпродажное хранение плодоовощной продукции, включая автономную выработку тепловой энергии: 250/C-37773: здание специализированное растениеводства, общая площадь 42601,4 кв. м 250/D-36952: помещение коммунального хозяйства, общая площадь 965,4 кв. м 250/C-36362: здание административно-хозяйственное, общая площадь 927,3 кв. м 250/C-41205: здание специализированное трубопроводного транспорта, общая площадь 9,5 кв. м 250/C-36440: здание специализированное автомобильного транспорта, общая площадь 509,9 кв. м 250/C-37569: сооружение специализированное складов/хранилищ, площадь застройки 717 кв. м 250/C-35602: сооружение специализированное складов/хранилищ, площадь застройки 289 кв. м 250/C-43022: сооружение многофункциональное (дороги и площади), наружная площадь 6990 кв. м 250/C-41136: сооружение неустановленного назначения (забор из ж/б панелей, забор кирпичный, забор из сетки рабицы, забор из колючей проволоки, трое ворот), протяженность 864,4 м. 250/C-41207: сооружение специализированное трубопроводного транспорта (газопровод среднего давления), протяженность 322,1 м. 250/C-43023: сооружение специализированное энергетики (электроосвещение), протяженность 834,6 м. 250/C-41206: сооружение специализированное энергетики (низковольтные сети электроснабжения ГРП 0,4 кВ), протяженность 25,0 м. Движимое имущество (155 единиц основных средств и 264 наименования товарно-материальных ценностей)	2 069 001,99	103 500,00	*Информация о предыдущих торгах опубликована в газете «Звязда» от 19.03.2019 № 51 (28918) от 24.04.2019 № 77 (28944), от 30.11.2019 № 228 (29095), от 12.06.2020 № 113 (29227)- приложение «Мясцовае самакіраванне» № 22 (558)*

Правоустанавливающие документы на земельный участок и в отношении составляющих предмет торгов капитальных строений (изолированного помещения), а также рекламно-информационные сведения на русском, английском и китайском языках размещены на интернет-сайте **http://gvozdovo.naftan.by.**

Победитель торгов (претендент на покупку) помимо оплаты стоимости предмета торгов оплачивает налог на добавленную стоимость (НДС) по ставке 20 процентов.

Возможно предоставление рассрочки оплаты стоимости входящих в состав предмета торгов капитальных строений (изолированного помещения). Условия предоставления рассрочки приведены на электронной торговой площадке «БУТБ-Имущество», **www.et.butb.by.**

Для использования под тепличное хозяйство Продавцу на праве постоянного пользования передан земельный участок с кадастровым номером 223881401601000039 площадью 10,8567 га.

Представление информации о предмете торгов: Бехунов А. В., +3753333980719.

Осмотр предмета торгов: Жогалев С. Н., +375333980866; Бохан С. В., +375333980622.

Окончание приема заявлений на участие в торгах с прилагаемыми к ним документами – 24.08.2020 до 15.00.

Задаток для участия в торгах перечисляется на текущий (расчетный) банковский счет № BY60AKBB30120000066940000000 в ОАО «АСБ Беларусбанк» в г. Минске, код AKBBBY2X, УНП 190542056, получатель платежа – ОАО «Белорусская универсальная товарная биржа». **Срок внесения задатка** – не позднее даты и времени окончания приема заявлений на участие в торгах. **Назначение платежа**: внесение суммы задатка для участия в электронных торгах рег. № ___ по заявлению № ___.

Электронные торги проводятся в порядке, установленном Положением о порядке проведения электронных торгов по продаже государственного имущества, включая земельные участки, права заключения договора аренды государственного имущества, в том числе земельных участков, утвержденным постановлением Совета Министров Республики Беларусь от 12.07.2013 № 608 и Регламентом организации и проведения электронных торгов по продаже имущества и имущественных прав на электронной торговой площадке ОАО «Белорусская универсальная товарная биржа».

Сроки возмещения затрат на организацию и проведение торгов: Победитель (единственный участник) торгов в течение 10 рабочих дней после утверждения протокола о результатах торгов обязан возместить затраты на организацию и проведение торгов, иные платежи, указанные в протоколе.

Срок подписания договора купли-продажи капитальных строений (изолированного помещения) – не позднее 20 рабочих дней со дня возмещения затрат, иных платежей, указанных в протоколе о результатах торгов. Победитель (единственный участник) торгов оформляет в установленном законодательством Республики Беларусь порядке право пользования (право постоянного пользования или аренда) земельным участком.

ОАО «Гомельоблреклама» филиал «Эксперт-Услуга» (организатор аукциона) по поручению ОАО «БЕЛФА» г. Жлобин (продавец имущества) извещает о проведении 30 июля 2020 года открытого повторного аукциона по продаже имущества со снижением начальной цены на 20 % (лот №№ 1, 4, 5, 7), на 40 % (лот №№ 3, 6), на 60 % (лот № 2), в 11.00 в городе Гомеле по улице Гагарина, 20

№ лота	Наименование предметов торгов	Начальная цена продажи имущества, с учетом НДС (20 %), бел. руб.	Сумма задатка, с учетом НДС (20 %), бел. руб.
1	**Изолированное помещение с инв. № 320/D-34623**, площадью **35 167,2 кв. м**, назначение – производственное помещение, наименование – **изолированное помещение №15. Адрес:** Гомельская обл., Жлобинский р-н, г. Жлобин, пр-д Красный, 2/1-15	**2 035 200,00**	101 760,00
2	**Изолированное помещение с инв. № 320/D-34621**, площадью **2 912,7 кв. м**, назначение – производственное помещение, наименование – **изолированное помещение № 13. Адрес:** Гомельская обл., Жлобинский р-н, г. Жлобин, пр-д Красный, 2/1-13	**144 000,00**	7 200,00
3	**Изолированное помещение с инв. № 320/D-34615**, площадью **3 006,00 кв. м**, назначение – складское помещение, наименование – **изолированное помещение № 11. Адрес:** Гомельская обл., Жлобинский р-н, г. Жлобин, пр-д Красный, 2/1-11	**218 880,00**	10 944,00
4	**Изолированное помещение с инв. № 320/D-34611, площадью 2 759,7 кв. м**, назначение – складское помещение, наименование – **изолированное помещение № 7**. Местонахождение: Гомельская обл., Жлобинский р-н, г. Жлобин, пр-д Красный, 2/1-7	**267 840,00**	13 392,00
5	**Изолированное помещение с инв. № 320/D-34622**, площадью **9 151,1 кв. м**, назначение – производственное помещение, наименование – **изолированное помещение №14. Адрес:** Гомельская обл., Жлобинский р-н, г. Жлобин, пр-д Красный, 2/1-14	**898 560,00**	44 928,00
6	**Изолированное помещение с инв. № 320/D-34616, площадью 2 923,3 кв. м**, назначение – складское помещение, наименование – **изолированное помещение № 12**. Местонахождение: Гомельская обл., Жлобинский р-н, г. Жлобин, пр-д Красный, 2/1-12.	**246 960,00**	12 348,00
7	**Изолированное помещение с инв. № 320/D-34613**, площадью **2 974,2 кв. м**, назначение – складское помещение, наименование – **изолированное помещение № 9. Адрес:** Гомельская обл., Жлобинский р-н, г. Жлобин, пр-д Красный, 2/1-9.	**336 960,00**	16 848,00

Продавец: ОАО «БЕЛФА» г. Жлобин, г. Жлобин, проезд Красный, 2. **Порядок ознакомления с имуществом осуществляется по контактному тел.** 8 (044) 797-88-07, главный инженер – Галактионов Виктор Владимирович. **Шаг аукционных торгов – 5 %. Для участия в аукционе необходимо: 1.** Оплатить задаток на расчетный счет **Продавца (ОАО «БЕЛФА» г. Жлобин):** BY76 BELB 3012 0114 1501 7022 6000 в ОАО «Банк БелВЭБ», г. Минск, БИК BELBBY2X, УНП 400076540, назначение платежа – задаток за участие в аукционных торгах по лоту № (задаток для участия в аукционе перечисляется до подачи заявления); **2.** Подать заявление организатору аукциона по установленной форме с приложением необходимых документов можно **с 17 июля 2020 г.** по адресу: г. Гомель, ул. Гагарина, 20, 2-й этаж, каб. «Эксперт-Услуга» в рабочие дни с 09.00 до 13.00 и 14.00 до 16.00. **Прием заявлений для участия в аукционе заканчивается 28 июля 2020 г. в 16.00 включительно. Заявления, поступившие после установленного срока, не принимаются. Организатор аукциона вправе отказаться от проведения аукциона в любое время, но не позднее, чем за три дня до его проведения. В случае если аукцион признан несостоявшимся в силу того, что заявление на участие в нем подано только единственным участником, объект аукциона продается этому участнику при его согласии по начальной цене, увеличенной на 5 (пять) %.** Участник торгов имеет право до начала торгов письменно отозвать свое заявление на участие. Неявка участника торгов на торги признается отказом от участия в торгах. В этих случаях сумма внесенного им задатка возвращается **Продавцом имущества** в течение **5 (пяти) рабочих дней** со дня проведения торгов. Победителями торгов будут признаны участники, предложившие более высокую цену. Лица, являющиеся победителями торгов, обязаны: произвести оплату за услуги (вознаграждение) за организацию и проведение торгов, затраты на публикацию в газете «Звязда», в течение **3 (трех) рабочих дней** с момента подписания протокола; заключить договор купли-продажи в течение **10 (десяти) календарных дней** от даты подписания протокола о результатах аукциона; оплатить приобретаемое имущество согласно срокам договора купли-продажи до **30 (тридцати) календарных дней** с момента подписания договора купли-продажи. Задатки, уплаченные участниками аукциона, ставшими победителями, будут учтены в счет исполнения обязательств по договору купли-продажи. Проводится аукцион в соответствии с Положением Открытого акционерного общества «Гомельоблреклама» филиал «Эксперт-Услуга» о порядке организации и проведения аукционов по продаже имущества и права на заключение договоров аренды нежилых помещений (их части). Ранее опубликованное извещение о торгах размещено в газете «Звязда» от **07.02.2020 г. № 25 (29139). Порядок оформления участия в аукционе, в том числе документации, необходимой для регистрации участника торгов, порядок проведения аукциона размещены на официальном сайте Организатора торгов – www.gomeloblreklama.by, www.expert-usluga.by, раздел «Аукционы».**

Дополнительная информация по контактным телефонам Организатора аукциона: 8 (0232) 23-23-54 (тел./факс), 23-23-56, 8 (029) 126-66-62.

В **суд Щучинского района Гродненской области** поступило заявление о признании безвестно отсутствующей СЕЛЬХАНОВИЧ Янины Иосифовны, 15.05.1938 года рождения, уроженки д. Оздобичи Щучинского района, зарегистрированной в г. Щучине, ул. Победы, 10, (д. Резы Рожанского сельсовета Щучинского района Гродненской области, ул. Победы, 10), проживавшей: аг. Каменка Щучинского района, ул. Школьная, д. 41, кв. 2. Просим граждан и юридических лиц, которые имеют какие-либо сведения о данной гражданке, сообщить их в течение двух месяцев с момента публикации суду Щучинского района по адресу: 231513, г. Щучин, ул. Красноармейская, д. 10.

ОАО «Гомельоблреклама» филиал «Эксперт-Услуга» (организатор аукциона) по поручению УП «Випра» (продавец имущества) в лице управляющего в деле о банкротстве – ИП Яцына И. В. извещает о проведении 31 июля 2020 года открытого повторного аукциона со снижением начальной цены на 10 % по продаже имущества в 11.00 в городе Гомеле по улице Гагарина, 20, 2-й этаж

№ лота	Наименование предметов торгов	Начальная цена продажи имущества, с учетом НДС 20 %, бел. руб.	Шаг аукциона – 5 %, бел. руб.	Сумма задатка, с учетом НДС 20 %, бел. руб.
	Местонахождение лотов: г. Гомель, Троллейбусный проезд, 4. **Условие продажи: 1.** Претендент на покупку (победитель) аукционных торгов самостоятельно и за свой счет проводит демонтаж, погрузку, транспортировку приобретенного на аукционе имущества. В случае нарушения целостности имущества Продавца при демонтаже и погрузке приобретенного имущества на Покупателя возлагается обязанность по приведению поврежденного имущества в первоначальное состояние. **2.** Действия по снятию с регистрационного учета транспортных средств, а также в случае необходимости получения регистрационных документов (при их отсутствии у Продавца), производятся Покупателем на основании выданной доверенности Продавцом за его счет и его силами. Переоформление документов на автотехнику и механизмы производится за счет покупателя			
1	Автомобиль ГАЗ 3307, рег. № АК 2629-3	**3 150,00**	157,50	315,00
2	Автомобиль МАЗ 5551, рег. № АК 2089-3	**5 670,00**	283,50	567,00
3	Автомат отрезной круглопильный 85663-100 (инв. № 822)	**4 140,00**	207,00	414,00
4	Автомат токарно-револьверный одношпиный (инв. № 881)	**1 260,00**	63,00	126,00
5	Автомат токарно-револьверный 1Д112 (инв. № 766)	**990,00**	49,50	99,00
6	Гравировальный копировальный фрезерный станок 6Л463 (инв. № 601)	**1 890,00**	94,50	189,00
7	Зубофрезерный горизонтальный станок 5303В (инв. № 796)	**1 620,00**	81,00	162,00
8	Зубофрезерный станок 53В05ПВ (инв. № 917)	**1 800,00**	90,00	180,00
9	Зубофрезерный автомат 53В05ПВ (инв. № 846)	**1 620,00**	81,00	162,00
10	Зубофрезерный автомат 53В05ПВ (инв. № 847)	**2 250,00**	112,50	225,00
11	Зубофрезерный станок 530П (инв. № 781)	**1 080,00**	54,00	108,00
12	Пресс КД 2126 (инв. № 779)	**4 320,00**	216,00	432,00
13	Пресс КД 2128 зав. № 1188 (инв. № 772)	**5 940,00**	297,00	594,00
14	Пресс однокривошипный КБ 2326 (782) (инв. № 505)	**2 430,00**	121,50	243,00
15	Пресс однокривошипный КД 2126 (1656) (инв. № 762)	**3 420,00**	171,00	342,00
16	Пресс однокривошипный КД 2126 (1661) (инв. № 763)	**3 420,00**	171,00	342,00
17	Станок токарный полуавтомат 1Б240П6 (инв. № 4783)	**9 900,00**	495,00	990,00
18	Токарный автомат 1Б10В (4210-86) (инв. № 819)	**1 170,00**	58,50	117,00
19	Пресс од. крив. усил. 10т КД 2320 (1926) (инв. № 424)	**1 800,00**	90,00	180,00
20	Специальный сверлильный станок 2520-056 (гориз.) (инв. № 920)	**369,00**	18,45	36,90
21	Настольно-сверлильный станок (инв. № 258)	**1 260,00**	63,00	126,00
22	Молот ковочный пневматический 4134А (880) (инв. № 750)	**9 090,00**	454,50	909,00
23	Машина швейная SirubaF007J-W122-356/FHA (инв. № 4762)	**1 440,00**	72,00	144,00
24	Машина швейная Siruba F 007J-W122-3 (инв. № 4792)	**1 440,00**	72,00	144,00
25	Машина швейная Siruba T828 (инв. № 4785)	**1 530,00**	76,50	153,00
26	Парогенератор Comel Pratika (инв. № 4812)	**468,00**	23,40	46,80
27	Токарно-винторезный станок 1К-62 (инв. № 31)	**2 880,00**	144,00	288,00

Продавец: унитарное предприятие «Випра», г. Гомель, Троллейбусный проезд, 4. **Порядок ознакомления с имуществом осуществляется по контактному тел.:** 8 (029) 653-92-88 управляющий в деле о банкротстве – ИП Яцына Игорь Валерьевич. **Шаг аукционных торгов – 5 (пять) % от начальной цены предмета аукциона и не изменяется в течение всего аукциона. Для участия в аукционе необходимо: 1.** Оплатить задаток на расчетный счет **Продавца имущества (УП «ВИПРА»)** BY11 BLBB 3012 0400 0585 7800 1007 в дирекции ОАО «Белинвестбанк» по Гомельской области, БИК BLBBBY2X,УНП 400058578, назначение платежа – задаток за участие в аукционных торгах по лоту № (задаток для участия в аукционе перечисляется до подачи заявления). **2.** Подать заявление организатору аукциона по установленной форме с приложением необходимых документов можно **с 18 июля 2020 г.** по адресу: г. Гомель, ул. Гагарина, 20, 2-й этаж, каб. «Эксперт-Услуга» в рабочие дни с 09.00 до 13.00 и 14.00 до 16.00. **Прием заявлений для участия в аукционе заканчивается 29 июля 2020 г. в 16.00 включительно.**

Заявления, поступившие после установленного срока, не принимаются. Организатор аукциона вправе отказаться от проведения аукциона в любое время, но не позднее чем за три дня до его проведения. В случае если аукцион признан несостоявшимся в силу того, что заявление на участие в нем подано только единственным участником, объект аукциона продаются этому участнику при его согласии по начальной цене, увеличенной на **5 (пять) %**. Участник торгов имеет право до начала торгов письменно отозвать свое заявление на участие. Неявка участника торгов на торги признается отказом от участия в торгах. В этих случаях сумма внесенного им задатка возвращается **Продавцом** торгов в течение **5 (пяти) рабочих дней** со дня проведения торгов. Победителями торгов будут признаны участники, предложившие более высокую цену. Лица, являющиеся победителями торгов, обязаны: подписать протокол о результатах аукциона; заключить договор купли-продажи в течение **10 (десяти) календарных дней** от даты подписания протокола о результатах аукциона; оплатить приобретаемое имущество согласно договору купли-продажи и возместить затраты на организацию и проведение аукциона, в течение **5 (пяти) рабочих дней** с момента подписания протокола. Задатки, уплаченные участниками аукциона, ставшими победителями, будут учтены в счет исполнения обязательств по договору купли-продажи. Проводится аукцион в соответствии с Положением Открытого акционерного общества «Гомельоблреклама» филиал «Эксперт-Услуга» о порядке организации и проведения аукционов по продаже имущества и права на заключение договоров аренды нежилых помещений (их части) и с Законом РБ от 13.07.2012 № 415-З (ред. От 04.01.2014) «Об экономической несостоятельности (банкротстве)», ст. 127–129.

Ранее опубликованное извещение о торгах размещено в газете «Звязда» от 24.01.2020 г. № 15 (29129). Порядок оформления участия в аукционе, в том числе документации, необходимой для регистрации участника торгов, порядок проведения аукциона размещены на официальном сайте Организатора торгов – www.gomeloblreklama.by, раздел «Аукционы», и www.bankrot.gov.by.

Дополнительная информация по контактным телефонам Организатора торгов: 8 (0232) 23-23-54, 23-23-56, 8 (029) 126-66-62.

БТА БАНК

БУХГАЛТЕРСКИЙ БАЛАНС на 1 июля 2020 г.

Наименование банка: ЗАО «БТА Банк»

(в тысячах белорусских рублей)

№ п/п	Наименование статьи	Сим-вол	01.07.2020	01.01.2020
1	2	3	4	5
1	АКТИВЫ			
2	Денежные средства	1101	12 034	10 244
3	Драгоценные металлы и драгоценные камни	1102	-	-
4	Средства в Национальном банке	1103	29 161	40 499
5	Средства в банках	1104	16 260	41 506
6	Ценные бумаги	1105	67 934	44 589
7	Кредиты клиентам	1106	256 401	204 181
8	Производные финансовые активы	1107	-	233
9	Долгосрочные финансовые вложения	1108	-	-
10	Основные средства и нематериальные активы	1109	9 937	9 751
11	Доходные вложения в материальные активы	1110	785	791
12	Имущество, предназначенное для продажи	1111	-	-
13	Отложенные налоговые активы	1112	-	-
14	Прочие активы	1113	1 120	733
15	ИТОГО активы	11	393 632	352 527
16	ОБЯЗАТЕЛЬСТВА			
17	Средства Национального банка	1201	-	-
18	Средства банков	1202	33 851	28 250
19	Средства клиентов	1203	287 483	236 188
20	Ценные бумаги банка	1204	21 826	38 971
21	Производные финансовые обязательства	1205	-	-
22	Отложенные налоговые обязательства	1206	-	-
23	Прочие обязательства	1207	1 111	579
24	ВСЕГО обязательства	120	344 271	303 988
25	СОБСТВЕННЫЙ КАПИТАЛ			
26	Уставный фонд	1211	24 747	24 747
27	Эмиссионный доход	1212	-	-
28	Резервный фонд	1213	1 378	1 307
29	Фонды переоценки статей баланса	1214	8 598	8 598
30	Накопленная прибыль	1215	14 638	13 887
31	ВСЕГО собственный капитал	121	49 361	48 539
32	ИТОГО обязательства и собственный капитал	12	393 632	352 527

ОТЧЕТ О ПРИБЫЛЯХ И УБЫТКАХ на 1 июля 2020 г.

Наименование банка: ЗАО «БТА Банк»

(в тысячах белорусских рублей)

№ п/п	Наименование статьи	Сим-вол	01.07.2020	01.07.2019
1	2	3	4	5
1	Процентные доходы	2011	13 840	7 253
2	Процентные расходы	2012	8 096	4 463
3	Чистые процентные доходы	201	5 744	2 790
4	Комиссионные доходы	2021	2 786	3 862
5	Комиссионные расходы	2022	765	257
6	Чистые комиссионные доходы	202	2 021	3 605
7	Чистый доход по операциям с драгоценными металлами и драгоценными камнями	203	-	-
8	Чистый доход по операциям с ценными бумагами	204	188	(57)
9	Чистый доход по операциям с иностранной валютой	205	1 464	975
10	Чистый доход по операциям с производными финансовыми инструментами	206	-	(85)
11	Чистые отчисления в резервы	207	2 096	419
12	Прочие доходы	208	155	116
13	Операционные расходы	209	6 123	5 831
14	Прочие расходы	210	396	248
15	Прибыль (убыток) до налогообложения	211	957	846
16	Расход (доход) по налогу на прибыль	212	134	212
17	ПРИБЫЛЬ (УБЫТОК)	2	823	634

Председатель Правления Доронкевич А.В.

И.о. главного бухгалтера Сенько С.Е.

Дата подписания: 9 июля 2020 г.

УНП 807000071

Песню бярыце з сабою...

Рубрыку вядзе кампазітар Яўген КСЯНЕВІЧ.
evgenyksenevich@gmail.com

КАЛЫХАНКА

Вершы — Андрэя АЛЕКСАНДРОВІЧ,
музыка — Яўгена КСЯНЕВІЧА.

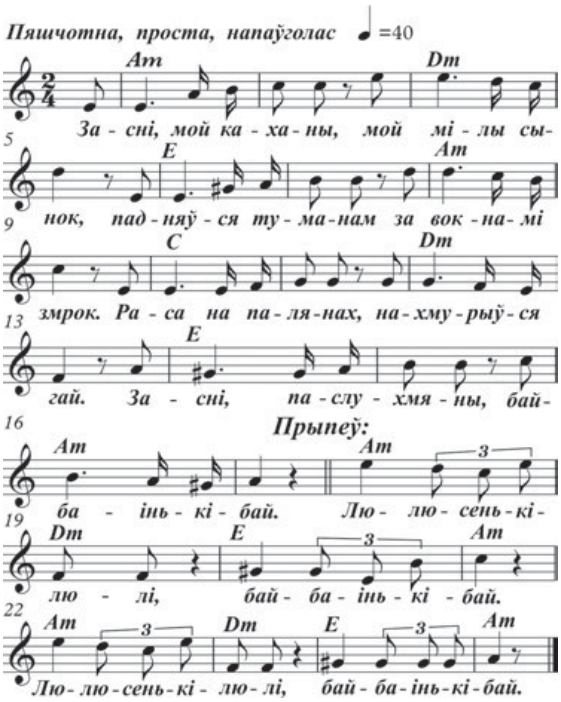

Андрэй Александровіч (1906—1963) — беларускі паэт, перакладчык, публіцыст, літаратурны крытык. Адзін з арганізатараў літаратурнага аб'яднання «Маладняк». Член-карэспандэнт Акадэміі навук БССР, намеснік старшыні праўлення Саюза пісьменнікаў БССР, дырэктар Інстытута мовы Акадэміі навук. У 1938 і 1949 гадах арыштоўваўся і высылаўся ў Нарыльск і Краснаярскі край за грамадска-палітычную дзейнасць. У 1924-м Александровіч, а таксама Уладзімір Дубоўка і Анатоль Вольны знайшлі і аднавілі на Ялцінскіх могілках магілу Максіма Багдановіча. Аўтар шматлікіх паэтычных зборнікаў, кніг прозы, перакладаў, твораў для дзяцей.

1. *Засні,*
мой каханы,
Мой мілы сынок,
Падняўся туманам
За вокнамі змрок.
Раса на палянах,
Нахмурыўся гай.
Засні, паслухмяны,
Бай-баінькі-бай.

***Прыпеў** (2 разы):*
Лю-люсенькі-люлі,
Бай-баінькі-бай.

2. *На золаку рана*
Рассеецца змрок.
Бадзёрым, румяным
Ты ўстанеш, сынок.
Праменні на сцежках
Асушаць расу,
Вавёркі арэшкаў
Табе прынясуць.

Прыпеў.

3. *З табой быць,*
сыначак,
Мне радасць адна.
Спакойнае ночы,
Салодкага сна.
Усе ўжо заснулі,
І ты засынай.
Лю-люсенькі-люлі,
Бай-баінькі-бай.

Прыпеў.

Даты Падзеі Людзі

17 ЛІПЕНЯ

У краіне

1895 год — нарадзіўся (Слонім) Мадэст Абрамавіч Шамашкін, ваенны дзеяч, генерал-маёр, удзельнік Першай сусветнай, Грамадзянскай і Вялікай Айчыннай войнаў.

1930 год — у Беларускай ССР заснаваныя чатыры інстытуты: хіміка-тэхналагічны, будаўнічы, электратэхнічны (у Мінску) і механічны — у Гомелі.

1955 год — нарадзіўся Андрэй Васілевіч Бандарэнка, беларускі кампазітар, педагог. У 1981-м скончыў Беларускую кансерваторыю, у 2002-м — Мінскую духоўную семінарыю. Выкладаў у Гродзенскім музычным вучылішчы, быў мастацкім кіраўніком «Гродзенскай капэлы». З 1995-га святар у Каложскай царкве. Працуе пераважна ў галіне духоўнай музыкі. Сярод твораў: оперы, кантаты, музыка для струнных і ўдарных інструментаў, хары на кананічныя тэксты. Лаўрэат Дзяржаўнай прэміі Рэспублікі Беларусь. Адзін з арганізатараў фестывалю праваслаўных песнапенняў Гродзенскай епархіі «Духоўнае адраджэнне» (з 2002 года).

1995 год — у Мінску падпісаны дагавор аб дружбе, добрасуседстве і супрацоўніцтве паміж Рэспублікай Беларусь і Украінай.

У свеце

1920 год — нарадзіўся Хуан Антоніа Самаранч, дзеяч міжнароднага спартыўнага руху, іспанскі дыпламат і прамысловец, ганаровы прэзідэнт (у 1980—2001 гадах) Міжнароднага алімпійскага камітэта (МАК). Яго імем названы Алімпійскі музей і стадыён у Лазане, адна з вяршыняў Гісарскага хрыбта ў Таджыкістане («пік Самаранча»).

1940 год — нарадзілася Аляксандра Іванаўна Назарава, расійская актрыса тэатра і кіно, народная артыстка Расіі.

1945 год — нарадзіўся Аляксей Львовіч Рыбнікаў, расійскі кампазітар, народны артыст Расійскай Федэрацыі. Аўтар рок-опер «Юнона і Авось», «Вайна і мір», спектакляў. Лаўрэат Дзяржаўнай прэміі Расіі.

1945 год — 17 ліпеня — 2 жніўня адбылася Берлінская (Патсдамская) канферэнцыя кіраўнікоў урадаў дзяржаў — пераможцаў у Другой сусветнай вайне. Канферэнцыя прыняла рашэнне аб дэмілітарызацыі і дэнацыфікацыі Германіі, аб заходняй мяжы Польшчы; пацвердзіла перадачу СССР Кёнігсберга і прылеглага да яго раёна.

1955 год — Савет Міністраў СССР прыняў спецыяльную пастанову «Аб арганізацыі комплекснай экспедыцыі СССР». Пачатак асваення Антарктыкі.

1955 год — у Анахайме (ЗША, Каліфорнія) адбылося адкрыццё першага ў свеце парку атракцыёнаў «Дыснейленд» кампаніі «Уолт Дысней».

1985 год — на еўрапейскай міжурадавай канферэнцыі ў Парыжы зацверджаная еўрапейская праграма развіцця перадавых тэхналогій «Эўрыка».

Так гаварыў...

ЛЕЎ ТАЛСТОЙ:

«Усякі паклёп атрымоўвае толькі больш значнасці ад пярэчання яму».

СЁННЯ

Сонца

	Усход	Захад	Даўжыня дня
Мінск —	5.00	21.31	16.31
Віцебск —	4.43	21.27	16.44
Магілёў —	4.50	21.21	16.31
Гомель —	4.55	21.09	16.14
Гродна —	5.17	21.44	16.27
Брэст —	5.26	21.37	16.11

Месяц

Апошняя квадра
13 ліпеня.
Месяц у сузор'і Блізнят.

Імяніны

Пр. *Аляксандры, Анастасіі, Вольгі, Марыі, Таццяны, Аляксея, Андрэя, Мікалая, Фёдара.*
К. *Ядвігі, Аляксея, Багдана, Марціна.*

Фота Вікторыі МІРОНЧЫК.

ЗАЎТРА

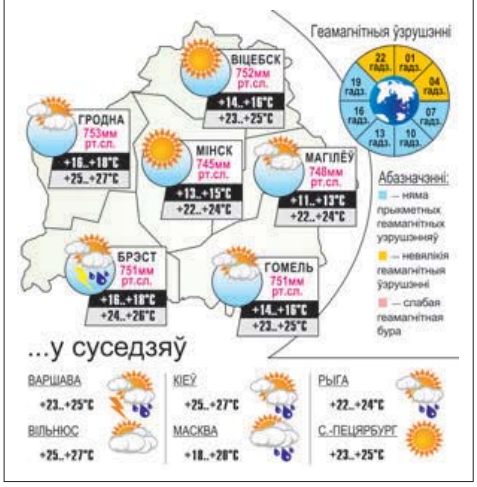

УСМІХНЕМСЯ

— Я чуў — ты зноў развёўся? Ужо пяты раз?! Няўжо ўсе жанчыны такія пераборлівыя?

— Не! Толькі мая мама!

— Соня, вось ідзе жанчына, якую кахае Пятровіч!

Соня спатыкаецца аб парог, губляе талерку, кідаецца да акна:

— Дзе, дзе?

— Ды вунь, у сіняй сукенцы.

— Ідыёт, гэта ж яго жонка!

— А я што сказаў?

Бабулі Цылі вельмі спадабаўся «Скайп».

— Не, вы ж такі паглядзіце, якая рэч! І быццам у нас госці, а карміць не трэба.

ЗВЯЗДА БЕЛАРУСКАЯ ГАЗЕТА

ЗАСНАВАЛЬНІКІ: Савет Рэспублікі Нацыянальнага сходу Рэспублікі Беларусь, Палата прадстаўнікоў Нацыянальнага сходу Рэспублікі Беларусь, Савет Міністраў Рэспублікі Беларусь

Выдавец — Рэдакцыйна-выдавецкая ўстанова «Выдавецкі дом «Звязда».

Рэгістрацыйнае пасведчанне нумар 2 ад 17 лютага 2009 года, выдадзенае Міністэрствам інфармацыі Рэспублікі Беларусь.

Дырэктар — галоўны рэдактар СУХАРУКАЎ Павел Якаўлевіч.

АДРАС: 220013, г. Мінск, вул. Б. Хмяльніцкага, 10а.

ТЭЛЕФОНЫ Ў МІНСКУ: прыёмнай – 287 19 19 (тэл./факс); аддзелаў: пісьмаў — 287 18 64, маркетынгу — 337 44 04, бухгалтэрыі — 287 18 81.

прыём рэкламы
тэл./факс: 287 17 79,
e-mail: reklama@zviazda.by

Матэрыялы, пазначаныя гэтым значком, носяць рэкламны характар. Адказнасць за змест рэкламы нясуць рэкламадаўцы.

Аўтары апублікаваных матэрыялаў нясуць адказнасць за падбор і дакладнасць фактаў. Іх меркаванні не заўсёды супадаюць з меркаваннем рэдакцыі. Рэдакцыя па сваім меркаванні адбірае і публікуе адрасаваныя ёй пісьмы. Перадрук матэрыялаў, апублікаваных у «Звяздзе», толькі з дазволу рэдакцыі.

www.zviazda.by
e-mail: info@zviazda.by
(для зваротаў): zvarot@zviazda.by

Газета аддрукавана ў Рэспубліканскім унітарным прадпрыемстве «Выдавецтва «Беларускі Дом друку». ЛП № 02330/106 ад 30.04.2004. 220013, Мінск, праспект Незалежнасці, 79/1. Выходзіць 5 разоў на тыдзень.

Тыраж 14.804. Індэкс 63850. Зак. № 2240.

Нумар падпісаны ў 19.30 16 ліпеня 2020 года.

М 1 2 3 4 5 6 7 8 9 10 11 12
П 1 2 3 4 5 6 7 8 9 10 11 12

МЯСЦОВАЕ САМАКІРАВАННЕ

17 ліпеня 2020 г. № 26 (562)

Штотыднёвы дадатак газеты ЗВЯЗДА

ГАЗЕТА ДЛЯ ВЫБАРШЧЫКАЎ І ДЭПУТАТАЎ МЯСЦОВЫХ САВЕТАЎ

Жыві і квітней, Беларусь!

Здароўе. Практычны падыход

ТЭМА ТЫДНЯ

Якаснасць і даступнасць — пастулаты сучаснай сістэмы аховы здароўя

ПРАЦЯГ ТЭМЫ — на стар. 4–14

ВОПЫТ

СТЫМУЛ ДЛЯ АКТЫВІСТА

Магілёўскі аблсавет вырашыў зрабіць персанальную намінацыю для старастаў і вулічкомаў

Сярод тых, хто стаў сёлета «Чалавекам года — 2019», — і староста вёскі Пуцькі Чавускага раёна Вольга АЎЧЫННІКАВА. Такім чынам у раёне вырашылі падтрымаць актывістку за яе адказную грамадскую пазіцыю. Яна шмат гадоў з'яўляецца сувязным звяном паміж жыхарамі вёскі і мясцовай уладай. Дзякуючы ёй насельніцтва далучаецца да грамадскай дзейнасці, стварае прыгажосць у месцах адпачынку, удзельнічае ў добраўпарадкаванні свайго населенага пункта.

— Такія людзі, як Вольга Аўчыннікава, — нашы асноўныя памочнікі ў грамадскай рабоце, — кажа **старшыня праўлення абласной асацыяцыі мясцовых Саветаў дэпутатаў, старшыня Чавускага райсавета Анатоль МАЦЮЛІН.** — Мы пастаянна шукаем спосабы, як іх заахвоціць. Нядаўна такіх магчымасцяў стала болей. Асацыяцыя выступіла ініцыятарам таго, каб павялічыць колькасць намінацый у штогадовым спаборніцтве сярод органаў мясцовага самакіравання, якое праводзіцца па лініі аблсавета і аблвыканкама. І нас падтрымалі. Будуць яшчэ тры намінацыі для індывідуальных органаў самакіравання — старастаў, старшынь па доме і гэтак далей. Яны змогуць атрымаць за сваю дзейнасць 30, 20 і 15 базавых велічынь — у залежнасці ад месца.

стар. 16

СЁННЯ Ў НУМАРЫ

Ведаць праблемы

Як жывецца вяскоўцам, высвятлялі ўдзельнікі пасяджэння Савета па ўзаемадзеянні органаў мясцовага самакіравання. стар. 3

Над чым працуем?

Якія законы ў сферы аховы здароўя атрымаюць навацыі і чаго яны датычацца? стар. 4

Будзе камфортна!

Новая паліклініка, разлічаная на абслугоўванне 40 тысяч чалавек, у хуткім часе адкрыецца ў Гомелі. стар. 13

Інвестыцыі ў здароўе

Сёлета на рэканструкцыю і мадэрнізацыю ўстаноў аховы здароўя Віцебшчыны выдаткавана 19,5 мільёна рублёў. стар. 14

Аналіз у... кантэйнеры

Бескантактавая модульная лабараторыя пачала дзейнічаць у Гродне. стар. 14

БЛІЗКАЯ ЎЛАДА

Мясцовыя ўлады павінны чуць людзей і дапамагаць ім

Такую думку выказала старшыня Савета Рэспублікі Наталля КАЧАНАВА па выніках прыёму грамадзян, які правяла на базе цэнтральнай грамадскай прыёмнай РГА «Белая Русь»

З 15 ліпеня ва ўсёй краіне стартавала дзейнасць 150 грамадскіх прыёмных, куды грамадзяне могуць прыходзіць са сваімі пытаннямі.

— Сёння работа праходзіла вельмі эфектыўна і плённа. Людзей прыйшло дастаткова шмат — з пытаннямі, прапановамі, пажаданнямі, якія заслугоўваюць увагі. Звярталіся не толькі грамадзяне з асабістымі пытаннямі, але і прадстаўнікі грамадскіх арганізацый, — падсумавала для журналістаў вынікі прыёму Наталля Качанава.

А людзей хвалявалі розныя пытанні: ад традыцыйных жыллёва-камунальнай накіраванасці да лакальных, — напрыклад, па забеспячэнні прафілактычным лячэннем асобнай катэгорыі хворых. У любым выпадку, заяўнікі сюды прыйшлі са сваёй праблемай. Вялікай ці маленькай — гэта не так важна, калі яна хвалюе і рупіць. Спікер верхняй палаты парламента за амаль чатырохгадзінны прыём паспела ўнікнуць больш чым у 20 пытанняў рознага маштабу, уважліва выслухала кожнага заяўніка, а з тымі, з кім не давялося пагутарыць у адведзены тэрмін, паабяцала сустрэцца падчас дадатковага прыёму, які арганізуюць у найбліжэйшы час.

Фота БелТА.

> Давайце так: 1 кастрычніка мы сустрэнемся, прыедзем і праверым, як выканана абяцанне, — прапанавала Наталля Качанава, з чым заяўнікі з задавальненнем пагадзіліся.

«Квадраты» разладу

Вырашэнне кватэрнага пытання прывяло ў грамадскую прыёмную не аднаго сталічнага жыхара. Павел Сцепаненка ад імя ветэранаў вайны ў Афганістане агучыў пажаданне, каб такой катэгорыі грамадзян, якія да гэтага часу маюць патрэбу ў паляпшэнні жыллёвых умоў, даць магчымасць будавацца больш. Надзея Федарцова прыйшла ад імя дольшчыкаў даўгабуда ў межах вуліцы Быхаўскай з просьбай, каб забудоўшчык здаваў два пускавыя комплексы (176 кватэр) адначасова, а не паасобку — спачатку першы, а пазней другі пад'езды. Людзі маюць справядлівыя падставы хвалявацца, што кошт другой часткі будаўніцтва можа істотна павысіцца.

Сацыяльныя сіроты Уладзімір Маркаў з братам выраслі ў апякунскай сям'і, па дасягненні паўналецця атрымалі двухпакаёўку сацыяльнага карыстання і хацелі б яе прыватызаваць. Але ёсць заканадаўчыя абмежаванні, таму хлопец і прыйшоў на прыём да Наталлі Качанавай, каб даведацца, ці існуе магчымасць выкупіць у дзяржавы гэтае жыллё. Пенсіянерка Лілія Андрэеўна жалілася на тое, што жыве ў прыватным доме амаль у цэнтры сталіцы, а выгод няма ніякіх — маўляў, у вёсцы лепшыя ўмовы. Таму і пыталася, калі, нарэшце, іх хаты будуць знесены, а іх жыхары ўзамен атрымаюць кватэры. У той жа час для іншай заяўніцы Ніны Віктараўны, што валодае паловай дома больш чым на сто «квадратаў» на вуліцы Ціміразева, наадварот, такая прапанова ад забудоўшчыка абуральная. Яна не жадае мець узамен дзве аднапакаёўкі, тым больш на дзясятым паверсе, бо яна інвалід і яе гэта не задавальняе... Не можа даць рады з таварыствам уласнікаў Вікторыя Латушка, якая набыла памяшканне для вядзення гаспадарчай дзейнасці (у прыватнасці, арганізацыі работы трэнажорнай залы) па вуліцы Васняцова, але да гэтага часу не можа атрымаць ад яго дазволу.

Безумоўна, у кожным з такіх зваротаў трэба разбірацца дэтальна. Спікер Савета Рэспублікі запэўніла заяўнікаў, што па кожным з іх пытанняў абавязкова будзе праведзены разбор. Калі ёсць магчымасць па законе вырашыць пытанне на карысць чалавека, так і будзе зроблена.

Колькі ў кішэні?

Уласныя даходы сталі нагодай для таго, каб агучыць сваю праблему, у мінчаніна Аляксандра Жука. Ён паведаміў, што калі працаваў у прыватнай фірме ў Мачулішчах, уласнік аказаўся яму вінен вялікую суму грошай — нясвоечасова выплачваў зарабленае. Ды не толькі яму. Па словах заяўніка, у судзе ўжо разглядалася гэтая справа і 135 чалавек прызнаны пацярпелымі. Цяпер мужчына працуе ў іншым месцы, але былы работадавец да гэтага часу не разлічыўся ні з ім, ні з іншымі, таму Аляксандр прыйшоў, каб паведаміць аб невыкананні судовага рашэння. Старшыня Савета Рэспублікі даручыла Мінаблвыканкаму дэталёва разабрацца ў справе, а старшыні Пастаяннай камісіі Савета Рэспублікі па заканадаўстве і дзяржаўным будаўніцтве Сяргею Сіўцу падключыцца да вырашэння гэтага пытання.

Вольга Пятроўна як жонка афіцэра ў свой час паматалася па свеце, а па дасягненні пенсійнага ўзросту атрымала невялікую пенсію. Вось і прыйшла з пытаннем, ці можна ўлічыць даходы, што атрымлівала ў валюце падчас камандзіроўкі мужа ў Германіі. Адпаведнае даручэнне было адрасавана міністру працы і сацыяльнай абароны Ірыне Касцевіч — асабіста разабрацца і даць адказ.

Бяспека перш за ўсё!

Калектыўны зварот жыхароў пасёлка Сонечны агучыла Кацярына Секан: людзі хацелі б, каб на перакрыжаванні дарог Калодзішчы—Заслаўе з'явіўся святлафор, бо месца гэтае аварыйна небяспечнае, аўтамабільны рух дастаткова інтэнсіўны. Жыхары пасёлка звярталіся ў Мінскі райвыканкам, але тэрміны ўводу аб'екта ўвесь час пераносяцца. Хутка 1 верасня, і людзі хвалююцца за дзяцей, якія адправяцца пасля канікул у школу.

Як растлумачыў генеральны дырэктар КУП «Мінскаблдарбуд» Дзяніс Сцяпанаў, на сёння ўжо распрацаваны будаўнічы праект, які ў тым ліку прадугледжвае і пашырэнне дарогі. 10 ліпеня дакументацыю перадалі на дзяржаўную экспертызу. Генеральны дырэктар паабяцаў, што да канца верасня святлафор запусцяць у эксплуатацыю.

— Давайце так: 1 кастрычніка мы сустрэнемся, прыедзем і праверым, як выканана абяцанне, — прапанавала Наталля Качанава, з чым заяўнікі з задавальненнем пагадзіліся.

Патрэбная дапамога

Пенсіянерка Вольга Радчанка агучыла непаразуменні, якія ўзніклі ў стасунках з мясцовай паліклінікай, дзе абслугоўваюцца яна і яе 90-гадовая маці. Спікер Савета Рэспублікі звязалася з першым намеснікам міністра аховы здароўя Дзмітрыем Піневічам і даручыла яму асабіста сустрэцца з жанчынамі і дапамагчы вырашыць спрэчныя пытанні з установай аховы здароўя.

Тэму медыцынскага абслугоўвання працягнула Святлана Леанідаўна, якая прадстаўляла таварыства хворых на гемафілію. Жанчына расказала, што такія пацыенты да дасягнення 18-гадовага ўзросту атрымліваюць прафілактычнае лячэнне, а пасля — толькі па факце траўмы, інакш кажучы, без пастаяннай прафілактыкі інвалідызацыя пацыентаў з цяжкай формай гэтага захворвання надыходзіць вельмі хутка. Што трэба? Дапамагчы ў прыняцці адпаведнага закона, які датычыцца прафілактыкі гэтага захворвання ў дарослых пацыентаў. Такое даручэнне па выніках гутаркі Наталля Качанава адрасавала прэм'ер-міністру і міністру аховы здароўя.

Трэба сказаць, што ніводны са зваротаў, агучаных падчас прыёму грамадзян, не будзе пакінуты без увагі. Наталля Качанава ў размове з журналістамі акцэнтавала ўвагу на тым, што ў краіне прыняты закон аб зваротах грамадзян, згодна з якім усе службовыя асобы павінны праводзіць прыёмы па асабістых пытаннях, сустракацца з людзьмі, слухаць іх праблемы і аказваць усякае садзейнічанне ў іх вырашэнні. Большасць пытанняў, як правіла, датычыцца работы мясцовай улады, цяперашні прыём не стаў выключэннем.

— Хацелася б, каб людзей на месцах чулі і дапамагалі ім у вырашэнні пытанняў, якія ў іх узнікаюць, — падкрэсліла спікер верхняй палаты парламента.

Вольга АНУФРЫЕВА.

УСЕ ЗВАРОТЫ БЯРУЦЦА НА КАНТРОЛЬ

Старшыня Пастаяннай камісіі Савета Рэспублікі па заканадаўстве і дзяржаўным будаўніцтве Сяргей СІВЕЦ правёў прамую тэлефонную лінію, адказаў на злабадзённыя пытанні і выказаў шэраг слушных парад.

Званкі былі на розныя тэмы, але пераважна тычыліся праблем і пытанняў, якія чамусьці не вырашаюцца прадстаўнікамі органаў мясцовай улады ў рэгіёнах. Так, у жыхара Пінска не атрымоўваецца знайсці агульную мову па заблытаным зямельным пытанні ні з райвыканкамам, ні з абласнымі і рэспубліканскімі ўстановамі і арганізацыямі, куды ён звяртаецца. Паводле яго слоў, ужо назбіралася 14 кілаграмаў адпісак, а станоўчых зрухаў няма. З гэтай нагоды ён рашуча і эмацыянальна патрабуе разабрацца з выездам на месца ў Пінск.

Зразумела, эмоцыі — не самы лепшы аргумент пры разглядзе спрэчных юрыдычных пытанняў, асабліва зямельных, якія традыцыйна з'яўляюцца няпростымі ў вырашэнні. Таму Сяргей Сівец прапаноўвае мужчыну адказаць на ўдакладняючыя пытанні, каб потым даць абгрунтаваны адказ.

Месяц таму падчас прамой тэлефоннай лініі адна жанчына з Салігорска паскардзілася Сяргею Сіўцу на тое, што ў горадзе зацягваецца ўзвядзенне жылля для шматдзетных сем'яў. Тады сенатар дэталёва вывучыў пытанне, у адпаведныя тэрміны праінфармаў маці пра захады і меры, якія прымаюцца. І вось — зноў аналагічны званок з Салігорска: чаму там не спяшаюцца будаваць кватэры для шматдзетных? Цяпер старшыня Пастаяннай камісіі адразу назваў галоўную прычыну пераносу ўводу ў эксплуатацыю жылога дома: яго праектна-каштарысная дакументацыя не была своечасова падрыхтавана. Цяпер гэтая хіба выпраўлена, і жыллё будзе гатова для засялення ў першым квартале наступнага года. Прычым у эксплуатацыю адразу здадуць два дамы з кватэрамі для шматдзетных сем'яў.

Па кватэрным пытанні патэлефанавала і жанчына з Гомельскага раёна. У яе дачкі дзіця — інвалід. Адсюль і пытанне: ці мае права дачка стаць на льготную чаргу для атрымання жылля ў доме, які пачалі ўзводзіць у іх пасёлку? Сяргей Сівец папрасіў жанчыну даслаць копіі ўсіх дакументаў, якія ёсць у сям'і па гэтым пытанні, каб высветліць рэальныя правы дачкі на атрыманне кватэры, бо з адной тэлефоннай размовы складана скласці аб'ектыўнае ўражанне па гэтай сітуацыі.

Старшыня Пастаяннай камісіі, каментуючы журналістам вынікі прамой тэлефоннай лініі, адзначыў, што ўсе пытанні, з якімі грамадзяне звяртаюцца ў Савет Рэспублікі па тэлефоне ці ў пісьмовай, электроннай форме, бяруцца на кантроль. Выкананне гэтых зваротаў строга адсочваецца. Напрыклад, уважліва маніторыцца сітуацыя ў Салігорску з тэрмінамі будаўніцтва жылля для шматдзетных сем'яў.

Падчас прамой тэлефоннай лініі, адзначыў сенатар, прадстаўнікі ўлады імкнуцца даць поўны адказ грамадзяніну, калі гэта магчыма, а таксама пракансультаваць, растлумачыць асаблівасці выкарыстання таго ці іншага закона, параіць, як дзейнічаць выключна ў прававым полі для абароны сваіх правоў і інтарэсаў. А гэта — часцей за ўсё званкі па жыллёвых і зямельных пытаннях, маёмасныя спрэчкі з іншымі спадчыннікамі і жыццёвыя праблемы. Усе яны павінны вырашацца толькі па законе, падкрэслівае сенатар.

Леанід ТУГАРЫН.

З ВЫЕЗДАМ НА МЕСЦА

МАЛА ВАЛОДАЦЬ СІТУАЦЫЯЙ — ТРЭБА ВЫРАШАЦЬ ПРАБЛЕМЫ

Калі ёсць жаданне на свае вочы ўбачыць рэальныя перавагі жыцця ў вёсцы, то прыязджайце ў аграгарадок Гарадзішча Шклоўскага раёна, як гэта днямі зрабілі ўдзельнікі выязнога пасяджэння Савета па ўзаемадзеянні органаў мясцовага самакіравання пры Савеце Рэспублікі.

ТАК БЫ ЎСЮДЫ...

А пачалося яно нефармальна — не з традыцыйнага выбрання прэзідыума, агучвання праграмы пасяджэння, а з кранаючай прывітальнай песні мясцовых самадзейных артыстаў. Яны шчыра і ад сэрца праспявалі пра любімы Шклоў — горад юнацтва, малой радзімы, месца першага кахання. Пачулі госці песню і аб прыгожым, заможным, нясумным і — сугучна тэме пасяджэння — камфортным жыцці ў аграгарадку Гарадзішча.

Вядома, сюды ўдзельнікі Савета па ўзаемадзеянні завіталі невыпадкова. Пасяджэнне было прысвечана абмеркаванню дзейнасці мясцовай улады па ўстойлівым развіцці тэрыторый, у тым ліку і стварэнні камфортных умоў для людзей. Дык вось, нават пасля кароткага знаёмства з Гарадзішчам, непрацяглых размоў з яго жыхарамі адчувалася, што ў гасцей уражанне ад візіту засталося моцнае. І не дзіўна, што сюды, у глыбінку, з'яўляецца ўсё больш ахвотных пераехаць на сталае жыхарства. Для гэтага адказнага кроку ў маладых людзей узнікаюць, паверце, важкія прычыны.

Як, напрыклад, у сацыяльнага педагога Гарадзішчанскай сярэдняй школы Наталлі Балбатовіч, якая трапіла сюды па размеркаванні. Гасцям яна прызналася, што спачатку думала адпрацаваць свой тэрмін і з'ехаць у горад. Але паступова гэтае жаданне пачало знікаць. Ёй спадабалася, як наладжаны жыццё і адпачынак у Гарадзішчы, у тым ліку і для моладзі. Тут у крокавай даступнасці Дом культуры, дзе ў святы ладзяцца вясёлыя імпрэзы, праводзяцца вечарыны. Побач дзве крамы, якія канкурыруюць за спажыўца, імкнуцца дагадзіць яму, развіваюць гандаль па папярэдніх заказах па інтэрнэце. Яны ажыццяўляюць дастаўку буйнагабарытных рэчаў — скажам, мэблі, бытавой апаратуры ці будаўнічых матэрыялаў — проста на месца выкарыстання. Ёсць служба быту, амбулаторыя, пошта, аддзяленне Беларусбанка, бібліятэка, дысказал і многае іншае. Ды і сам пасёлак чысты, утульны, а прыгожыя наваколлі так і вабяць.

Апошнім аргументам на карысць таго, каб застацца ў Гарадзішчы, стала выдзяленне Наталлі як маладому спецыялісту арэнднага жылля — асобнай добраўпарадкаванай кватэры. Яна, дарэчы, знаходзіцца ў будынку рэканструяванага і перабудаванага дзіцячага садка. Ён цяпер займае там палову плошчаў, а другая палова аддадзена пад адна- і двухпакаёвыя кватэры. І, заўважце, не ўсе яны занятыя. Напрыклад, сваё жыллё чакае ветурача, іншых спецыялістаў, у якіх гаспадарка мае патрэбу.

Фота БелТА.

Такая жыллёвая палітыка ў Гарадзішчы — важны фактар замацавання маладых кадраў. Разам са стварэннем развітой інфраструктуры яна прыносіць плён. На перспектыву цяпер пераабсталёўваюць былы будынак сельсавета. Тут з часам з'явіцца яшчэ сем новых камфартабельных арэндных кватэр з гарадскімі выгодамі.

ЖЫЦЬ НЕ ГОРШ, ЧЫМ У ГАРАДАХ

Ужо ў Шклове, дзе была працягнута работа пасяджэння Савета, **старшыня Савета Рэспублікі Наталля КАЧАНАВА** падсумавала ўбачанае ў Гарадзішчы. Па яе словах, наяўнасць жылля, месца работы, добрая заработная плата — вось тое, што дазваляе маладым людзям замацавацца ў вёсцы. У Гарадзішчы мясцовая ўлада ўдзяляе вялікую ўвагу гэтым пытанням. А ўвогуле, заўважыла спікер верхняй палаты парламента, камфортнае пражыванне людзей у кожным населеным пункце краіны — адзін з прыярытэтных кірункаў дзяржаўнай палітыкі. Каб чалавеку было зручна жыць, трэба ствараць для гэтага развітую інфраструктуру. Дзіцячыя сады, школы, пошта, банкі, гандлёвыя аб'екты — усё гэта павінна быць.

Падчас пасяджэння Наталля Качанава звярнулася да дэпутатаў Саветаў усіх узроўняў з заклікам браць актыўны ўдзел у сацыяльна-эканамічным развіцці краіны ў цэлым і кожнага асобна ўзятага раёна ці горада, таму што менавіта дэпутаты як выбраннікі народа павінны як ніхто ведаць тыя пытанні, якія хвалююць людзей. Для фарміравання камфортнага іх жыцця ёсць усе сродкі, і неабходна далей дзейнічаць у гэтым кірунку, але сёння мала валодаць сітуацыяй — трэба прымаць меры па вырашэнні гэтых праблем, сказала Наталля Качанава.

Такая думка стала лейтматывам работы Савета па ўзаемадзеянні органаў мясцовага самакіравання. Зацікаўленая размова ў Шклове ішла аб шляхах раўнамернага развіцця рэгіёнаў, стварэнні ўмоў камфортнага жыцця людзей у кожным населеным пункце краіны. **Міхаіл РУСЫ, старшыня Пастаяннай камісіі Савета Рэспублікі па рэгіянальнай палітыцы і мясцовым самакіраванні,** у размове з журналістамі сказаў, што аграгарадкі, насуперак меркаванням розных крытыкаў і скептыкаў, на практыцы паказалі сваю неабходнасць і жыццяздольнасць. Там застаюцца людзі. Бо калі ў населеным пункце няма дзіцячага садка, школы, Дома культуры, амбулаторыі — карацей, развітой сацыяльнай сферы і інфраструктуры, — туды не паедуць жыць. Мы павінны стварыць такія ўмовы, пры якіх у малых населеных пунктах людзі змогуць працаваць, зарабляць і жыць не горш, чым у гарадах, лічыць Міхаіл Русы.

Старшыня Брэсцкага абласнога Савета дэпутатаў, член Савета Рэспублікі Юрый НАРКЕВІЧ у сваем выступленні засяродзіўся на мерах падтрымкі дзелавой ініцыятывы ў глыбінцы, развіцця партнёрства мясцовага бізнесу і органаў самакіравання, прывёў цікавыя прыклады. Ён прапанаваў прыняць рэспубліканскую праграму асфальтавання вясковых вуліц.

Увогуле на пасяджэнні дэпутаты прадметна гаварылі і пра дарогі мясцовага значэння, і пра ўзвядзенне жылля для шматдзетных сем'яў, і пра многае іншае, што складае сутнасць работы сельсаветаў, раённых, гарадскіх і абласных Саветаў.

Першы намеснік міністра эканомікі Юрый ЧАБАТАР назваў прыярытэты для краіны на наступныя пяць гадоў, акрэсліў асобныя арыенціры і планы ўстойлівага і эфектыўнага развіцця рэгіёнаў. Калі вельмі лаканічна, то іх эканамічны рост, у прыватнасці, мяркуецца ажыццяўляць за кошт стварэння новых рабочых месцаў, асабліва ў тых сельскіх раёнах, якія нярэдка з аб'ектыўных прычын адстаюць у эканамічным развіцці. Да такіх раёнаў будуць падыходзіць індывідуальна з улікам іх асаблівасцяў.

Іх падтрымку ўраду неабходна актывізаваць, адзначыла ў ходзе пасяджэння і старшыня Савета Рэспублікі. Сёння, калі складаюцца планы на новую пяцігодку, дэпутаты павінны ўдзельнічаць у распрацоўцы і рэалізацыі гэтых дакументаў.

Леанід ЛАХМАНЕНКА.

НА ШЛЯХУ ДА МЭТ

Важны элемент устойлівага развіцця

У Беларусі вядзецца сістэмная работа па павелічэнні долі электратранспарту

Пра гэта паведаміў намеснік старшыні Савета Рэспублікі, нацыянальны каардынатар па дасягненні Мэт устойлівага развіцця Анатоль ІСАЧАНКА на Дні электратранспарту ў Кітайска-беларускім індустрыяльным парку «Вялікі камень».

— У Беларусі вядзецца сістэмная работа па ўкараненні аўтаматызаваных сістэм кіравання перавозачным працэсам, павышэнні ўзроўню інфарматызацыі транспартнага комплексу, пашырэнні электрыфікацыі чыгуначных шляхоў і павелічэнні долі электратранспарту. Усё гэта забяспечвае камфортныя ўмовы пражывання нашых грамадзян і ляжыць у аснове канцэпцыі разумных гарадоў, якія мы развіваем, — адзначыў віцэ-спікер Савета Рэспублікі.

Паводле яго слоў, паўсюднае ўкараненне зялёных тэхналогій, заснаваных на энерга- і рэсурсазберажэнні, забяспечвае развіццё эканомікі без шкоды для экалогіі. Гэта адна з Мэт устойлівага развіцця.

— Выдатна, што беларускія прамысловыя прадпрыемствы паэтапна пашыраюць мадэльны шэраг электратранспартнай тэхнікі, якая выпускаецца. Па гарадскіх маршрутах ужо курсіруе больш за 80 электробусаў, на дарогах павялічваецца колькасць легкавых аўтамабіляў, якія функцыянуюць на электрычнасці. Усё гэта дазваляе скарачаць шкодныя выкіды ў атмасферу, умацоўваць экалагічную бяспеку і, што не менш важна, развіваць інавацыйныя вытворчасці, якія фарміруюць аснову інтэлектуальнай эканомікі, — падкрэсліў ён.

Кажучы пра Дзень электратранспарту ў Кітайска-беларускім індустрыяльным парку «Вялікі камень», Анатоль Ісачанка звярнуў увагу на тое, што гэта добрае мерапрыемства для прэзентацыі найноўшых распрацовак у галіне электратэхнікі.

— Тут прадстаўлены розныя віды электратэхнікі — ад сучасных электробусаў да электраскутараў. Тэма для нас вельмі актуальная і перспектыўная. Абнаўленне парку транспартных сродкаў высокаэфектыўнай, бяспечнай і экалагічнай тэхнікай — важны элемент устойлівага развіцця нашай краіны, — дадаў ён.

Намеснік міністра прамысловасці Андрэй Буйневіч адзначыў, што электрамабіль — больш ёмістае паняцце, чым проста аўтатранспарт. Паводле яго слоў, гэта комплексная інфраструктура зарадных станцый, спецыялізаваных станцый тэхнічнага абслугоўвання, а таксама навучанне спецыялістаў, якіх неабходна ўжо сёння рыхтаваць, каб развіваць гэты кірунак у далейшым.

— Мы бачым вялікую перспектыву ў першую чаргу ў камерцыйным транспарце. Мінскі аўтамабільны завод у найбліжэйшы час павінен выпусціць каля 20 адзінак тэхнікі. Мінскі трактарны завод вырабіў і выпусціў узор лёдазаліўнай машыны, якая сёння праходзіць выпрабаванні на лядовых арэнах Мінска. У бліжэйшай перспектыве плануецца вырабіць каля 25 такіх адзінак, — паведаміў намеснік міністра.

Дарэчы, Дзень электратранспарту зладзілі ў Кітайска-беларускім індустрыяльным парку «Вялікі камень». На яго тэрыторыі дзейнічала дэманстрацыйная пляцоўка, дзе былі прадстаўлены розныя мадэлі электратранспарту — ад электробусаў і электрамабіляў да электраматацыкла і электрасамакатаў. У мерапрыемстве ўдзельнічалі МАЗ, «Белкамунмаш», Аб'яднаны інстытут машынабудавання НАН, прыборабудаўнічы завод «Аптрон», ВА «Беларуснафта», Geely, кампаніі-рэзідэнты індустрыяльнага парка «Вялікі камень» — «ЕЕС-груп», «Чанду Сіньчжу», Greencars. Арганізатарамі выступілі Міністэрства энергетыкі і Кітайска-беларускі індустрыяльны парк «Вялікі камень».

Паводле БелТА.

КАМПЕТЭНТНА

Віктар ЛІСКОВІЧ, старшыня Пастаяннай камісіі Савета Рэспублікі па адукацыі, навуцы, культуры і сацыяльным развіцці:

— На разглядзе ў нашай Пастаяннай камісіі зараз знаходзяцца сем законапраектаў. Асноўныя — нарматыўна-прававыя акты «Аб ахове здароўя», «Аб псіхалагічнай дапамозе» і «Аб донарстве і прэпаратах крыві». Не так даўно былі адобраны змены закона «Аб лекавых сродках». Важна, што ўводзіцца ўмоўная дзяржрэгістрацыя арыгінальных лекавых сродкаў для лячэння, прафілактыкі ці дыягностыкі сур'ёзных інвалідызуючых захворванняў ці тых, што пагражаюць жыццю; сродкаў, прызначаных для лячэння рэдкіх захворванняў пры адсутнасці эфектыўных метадаў аказання медыцынскай дапамогі. Гэта адчуваецца цяпер, калі за больш кароткі тэрмін можна атрымаць рэгістрацыйныя пасведчанні на тыя сродкі, якія вельмі неабходныя для ліквідацыі выбуху захворвання ці канкрэтнага лячэння групы хворых, што скарацілі тэрміны набыцця гэтых лекаў.

Законапраект «Аб ахове здароўя» прадугледжвае комплексную планавую карэкціроўку існуючага нарматыўна-прававога акта, па сутнасці, гэта новая рэдакцыя закона. Сярод навацый, у прыватнасці, удзелена значная ўвага экспертызе якасці медыцынскай дапамогі, бо якасць — гэта развіццё медыцыны. Акрамя таго, інфарматызацыі і электроннай ахове здароўя адведзены цэлы шэраг пытанняў. Уводзіцца клініка-эканамічная экспертыза медыцынскай дапамогі — гэта ацэнка правільнасці аказанай медыцынскай дапамогі з аптымальнымі затратамі. Між іншым, прадугледжваецца і медыцынская акрэдытацыя дзяржаўных арганізацый аховы здароўя. Што з гэтага вынікае? Яны павінны адпавядаць свайму статусу. Калі ён не будзе пацвярджацца, то ўстанова аховы здароўя будзе акрэдытавацца на ніжэйшы парогавы ўзровень. Увядзенне акрэдытацыі паспрыяе ўмацаванню матэрыяльна-тэхнічнай базы, аснашчэнню абсталяваннем устаноў аховы здароўя, а ў канчатковым выніку гэта паўплывае і на якасць. Пакуль гаворка ідзе пра дзяржаўныя ўстановы аховы здароўя, таму што прыватныя развіваюцца згодна з патрабаваннямі часу.

Асобна хацелася б спыніцца на прапанове ўвядзення паняцця «ўніверсітэцкая клініка». На прыкладзе Гродзенскай абласной клінічнай бальніцы створана першая ў краіне эксперыментальная ўніверсітэцкая клініка. Мяркую, што вопыт будзе распаўсюджвацца ў краіне і далей, калі сінергізм патэнцыялу навукоўцаў і практыкаў пачне станоўча адбівацца на развіцці медыцыны і яе якасці.

Таксама ў законапраекце прапануецца пашырыць кола суб'ектаў, якія ўпаўнаважаны на правядзенне медыцынскага агляду (у тым ліку ўрачэбна-экспертных, медыка-экспертных і ўрачэбна-лётных экспертных камісій). Па даручэнні кіраўніка дзяржавы ўводзіцца норма аб рэзідантуры. Адрозненне яе ад традыцыйнай ардынатуры з'яўляецца магчымасць змены профілю медыцынскай спецыяльнасці.

Змены ў законе «Аб аказанні псіхіятрычнай дапамогі» прадугледжваюць прывядзенне яго нормаў у адпаведнасць з прынятымі апошнім часам заканадаўчымі актамі, перш за ўсё ўказам Прэзідэнта «Аб удасканаленні ліцэнзавання», які выключыў псіхалагічную дапамогу з пераліку ліцэнзаваных відаў дзейнасці, у сувязі з чым з закона выдаляюцца ўсе палажэнні аб неабходнасці атрымання псіхолагам адпаведнай ліцэнзіі для аказання псіхалагічнай дапамогі. Пры гэтым астатнія патрабаванні да гэтых спецыялістаў застаюцца без змен (напрыклад, адукацыя і іншыя).

Якаснасць і даступнасць — пастулаты сучаснай сістэмы аховы здароўя

Сёння ахова здароўя Рэспублікі Беларусь — гэта 4-узроўневая сістэма аказання медыцынскай дапамогі з арганізацыйна выбудаванай структурай ад фельчарска-акушэрскіх пунктаў да рэспубліканскіх навукова-практычных цэнтраў.

Галоўнае ведамства ў сферы — Міністэрства аховы здароўя — рэалізуе дзяржаўныя праграмы: «Здароўе народа і дэмаграфічная бяспека Рэспублікі Беларусь» і «Дзяржаўная праграма развіцця фармацэўтычнай прамысловасці Рэспублікі Беларусь на 2016—2020 гады». Працягвае дзейнічаць і Праграма па пераадоленні наступстваў катастрофы на Чарнобыльскай АЭС на перыяд да 2020 года.

> Асаблівая ўвага ўдзяляецца даступнасці медыцынскай дапамогі, дааснашчэнню і развіццю міжраённых і міжрэгіянальных цэнтраў. На іх абнаўленне накіраваны і мадэрнізаваны закон «Аб ахове здароўя».

Тэрмін дзеяння ўсіх гэтых праграм скончыцца сёлета. Але ўжо апублікаваны вынікі за мінулы год. Эфектыўнасць рэалізацыі праграмы «Здароўе народа і дэмаграфічная бяспека» прызнана высокай. Так, з 2016 года пастаянна павялічваецца доля дактароў агульнай практыкі ад агульнай колькасці ўчастковых урачоў-тэрапеўтаў.

Па звестках Белстата, колькасць урачоў-практыкаў у Мінску на 2019 год склала 59,9 на 10 тысяч чалавек, і гэта самы высокі паказчык у краіне. На другім месцы Гродзеншчына з каэфіцыентам 53,6. Апошняе месца па забяспечанасці дактарамі ў Мінскай вобласці — 33,7.

Расце ўдзельная вага пацыентаў са злаякаснымі пухлінамі на I—II стадыях захворвання ў агульнай колькасці пацыентаў з выяўленымі ў працэсе скрынінгу злаякаснымі новаўтварэннямі, зніжаецца смяротнасць хворых на сухоты, усё больш ВІЧ-пазітыўных пацыентаў ахоплівае камбінаваная антырэтравірусная тэрапія.

На фінансаванне праграмы планавалася летась выдаткаваць 6 мільярдаў 151 мільён рублёў. Асвоена крыху больш — 101,3 % ад сумы. Сярод асноўных мерапрыемстваў дзяржаўнага праекта «Здароўе народа і дэмаграфічная бяспека Рэспублікі Беларусь» — падрыхтоўка Нацыянальнай мадэлі службы планавання сям'і на 2019—2024 гады. Яна прадугледжвае развіццё ўмоў па абароне рэпрадуктыўнага здароўя насельніцтва. Праект уключае мерапрыемствы па ўдасканаленні прафілактыкі і лячэння адпаведных хвароб. Указам Прэзідэнта ў 2013 годзе грамадзяне маглі атрымаць ільготны крэдыт на ЭКА, а ўжо ў 2021 годзе Указ № 171 «Аб сацыяльнай падтрымцы асобных катэгорый грамадзян» дае магчымасць правесці адну бясплатную спробу ЭКА за кошт дзяржавы. Гэта, безумоўна, паўплывае на паляпшэнне дэмаграфічнай сітуацыі ў краіне. На жаль, сёння прыкладна кожная шостая пара ў Беларусі пакутуе ад бясплоднасці.

У амбулаторна-паліклінічных арганізацыях краіны працуе 3,7 тысячы ўрачоў агульнай практыкі. На 1 студзеня 2020 года іх доля ў колькасці дактароў, якія працуюць у сістэме аказання першаснай медыцынскай дапамогі, склала 82,5 працэнта.

Айчыннай стаматалагічнай навуковай школай распрацаваны і ўкаранёны новыя метады дентальнай імплантацыі і 3D-пратэзавання з выкарыстаннем лічбавых і ультрагукавых тэхналогій. Такія навацыі дазваляюць павысіць эфектыўнасць традыцыйнага лячэння.

Асаблівая ўвага ўдзяляецца даступнасці медыцынскай дапамогі, дааснашчэнню і развіццю міжраённых і міжрэгіянальных цэнтраў. На іх абнаўленне накіраваны і мадэрнізаваны закон «Аб ахове здароўя».

У красавіку 2008 года ўпершыню ў Беларусі група ўрачоў 9-й гарадской клінічнай бальніцы правяла аперацыю па перасадцы печані, праз тры гады спецыялісты перасадзілі печань 20-месячнаму дзіцяці. У 2009 годзе ў РНПЦ «Кардыялогія» была паспяхова выканана першая ў Беларусі перасадка сэрца. У гэтым жа годзе на Беларусі правялі трансплантацыю комплексу падстраўнікавай залозы і ныркі — адну з самых рэдкіх у свеце аперацый. У студзені 2012 года прайшла першая аперацыя па перасадцы комплексу печань—нырка.

Праз дзесяць гадоў многія з названых маніпуляцый сталі звычайнай справай для айчынных медыкаў. У 2019 годзе выканана 374 трансплантацыі ныркі (у тым ліку 11 трансплантацый ныркі дзецям), 93 трансплантацыі печані (у тым ліку 12 трансплантацый печані дзецям), 52 трансплантацыі сэрца, дзевяць трансплантацый лёгкіх, 148 трансплантацый гемапаэтычных ствалавых клетак.

Дарэчы, сёння больш за палову прэпаратаў, якія выкарыстоўваюць у ахове здароўя ў нашай краіне, створана айчыннымі фармацэўтамі.

Сёлета будзе завершаны пераход арганізацый аховы здароўя, якія аказваюць першасную меддапамогу, да агульнаўрачэбнай практыкі. Гэта зробіць меддапамогу больш даступнай і якаснай.

Якасць — асноўнае слова і ў абноўленым законе «Аб ахове здароўя». Як адзначыў міністр аховы здароўя Уладзімір Каранік, прадстаўляючы змены дэпутатам Палаты прадстаўнікоў у красавіку: «У законе прадугледжана стварэнне сістэмы кіравання якасцю аказання медыцынскай дапамогі. Адпаведна з ёй ствараецца вертыкаль якасці, якая непасрэдна падпарадкоўваецца Міністэрству аховы здароўя Рэспублікі Беларусь, каб забяспечыць бесстароннасць і аб'ектыўнасць пры правядзенні экспертызы якасці».

Галоўныя ўрачы медыка-рэабілітацыйных экспертных камісій (на іх аддзелы ўскладзена задача сачыць за якасцю дапамогі) будуць назначацца і здымацца з пасад міністрам аховы здароўя па ўзгадненні з мясцовымі ўладамі.

Як паведамляе статыстычны камітэт, чаканая працягласць жыцця беларусаў у 2019 годзе складала 69,3 года для мужчын і 79,4 для жанчын. Параўнайце гэтыя лічбы са звесткамі за 1995 год, калі працягласць жыцця складала адпаведна 62,9 года і 74,3 года. Згадзіцеся, добры паказчык эфектыўнасці медыцынскай сістэмы і яе дасягненняў!

Марыя ДАДАЛКА.
Фота Анатоля КЛЕШЧУКА.

Тэлесеткі

ГАВОРЫЦЬ І ПАКАЗВАЕ ВІЦЕБСК

З 16 да 19 ліпеня праходзіць XXIX Міжнародны фестываль мастацтваў «Славянскі базар у Віцебску». Белтэлерадыёкампанія традыцыйна правядзе дні культурнага форуму разам з канкурсантамі, артыстамі і гасцямі, каб паказаць усю палітру фестывальных падзей.

Тэлеканал «Беларусь 1» будзе асвятляць форум у выпусках навін і сюжэтах выніковых праграм «Панарама» і «Галоўны эфір», эксклюзіўныя інтэрв'ю будуць выходзіць у «Добрай раніцы, Беларусь!».

Выступленні ўдзельнікаў XXIX Міжнароднага конкурса выканаўцаў эстраднай песні «Віцебск-2020» гледачы ўбачаць 19 ліпеня ў праграме «Славянскі хіт». Вечарам нас таксама чакае ўрачыстае закрыццё «Славянскага базару ў Віцебску — 2020», дзе будуць аб'яднаны другая частка дарослага конкурсу («Сусветны хіт»), выступленні прызнаных майстроў эстрады і цырымонія ўзнагароджання пераможцаў і дыпламантаў форуму мастацтваў.

Праграму XVIII Міжнароднага дзіцячага музычнага конкурсу «Віцебск-2020» у прамым эфіры гледачы ўбачаць на «Беларусь 3».

КАГО ЧАКАЕ «ДЗІЦЯЧАЕ ЕЎРАБАЧАННЕ — 2020»?

Стартаваў прыём заявак на ўдзел у нацыянальным адборачным туры дзіцячага конкурсу песні «Еўрабачанне-2020». Сёлета ў палажэнні аб парадку яго арганізацыі і правядзення з'явіліся істотныя змены, якія варта ўлічваць патэнцыйным канкурсантам.

Так, у сувязі з санітарна-эпідэміялагічнай сітуацыяй у свеце, рэкамендацыямі ЕВС і асаблівасцямі правядзення дзіцячага конкурсу песні «Еўрабачанне-2020» у Польшчы зладзіць яго плануюць у тэлевізійнай студыі. Канчатковае рашэнне наконт удзелу Беларусі ў ім і фармату выбару прадстаўніка адкладваецца на максімальна магчымы тэрмін, але будзе агучана не пазней чым 7 верасня. Тым не менш распачаўся прыём заявак на адбор. Іх неабходна адправіць у электронным выглядзе да 15 жніўня (з суправаджальнымі дакументамі і відэазапісам жывога выканання конкурснай кампазіцыі). Фокус-група да 24 жніўня падвядзе вынікі і вызначыць 15 канкурсантаў, якія пакажуць сябе ў фінале адбору.

Фінал нацыянальнага адбору можа быць праведзены як у фармаце праслухоўвання без тэлевізійнай і інтэрнэт-трансляцыі (не пазней за 15 верасня), так і ў фармаце гала-канцэрта (да 16 кастрычніка). Калі гэта будзе праслухоўванне, то прафесійнае журы большасцю галасоў вызначыць пераможцу — афіцыйнага прадстаўніка краіны на конкурсе. Калі ж адбор правядуць у фармаце гала-канцэрта, то да 1 кастрычніка Белтэлерадыёкампанія апублікуе правілы выбару пераможцы.

Пры ўзнікненні форс-мажорных абставін і спрэчных пытанняў адносна арганізацыі міжнароднага конкурсу ў Польшчы рашэнне аб удзеле ці фармаце ўдзелу ў ім прадстаўніка Беларусі будзе прымацца Белтэлерадыёкампаніяй сумесна з ЕВС. З палажэннем правядзення нацадбору Дзіцячага конкурсу песні «Еўрабачанне-2020» можна азнаёміцца на сайце медыяхолдынга ў раздзеле «Спецпраекты».

Алена ДРАПКО.

ШАШКІ («Звязда») Выпуск № 118

7 ліпеня 2020 года Прэзідэнцкаму спартыўнаму клубу споўнілася 15 гадоў. Як паведаміў наш чытач Уладзіслаў Сплендэр, Беларуская федэрацыя шашак арганізавала анлайн-турнір, прысвечаны гэтай падзеі. На адрас удзельнікаў спаборніцтваў паступілі прывітанні старшыні цэнтральнага савета Прэзідэнцкага спартыўнага клуба Д. А. Лукашэнкі і міністра спорту і турызму Рэспублікі Беларусь С. М. Кавальчука. У турніры ўзялі ўдзел 20 беларускіх шашыстаў, якія ў розныя гады з'яўляліся стыпендыятамі клуба. Перамог міжнародны гросмайстар Міхаіл Семянюк — 12 ачкоў з 14 магчымых. На другім месцы чэмпіён свету Ігар Міхальчанка — 11 ачкоў, трэці фінішаваў майстар Арцём Ціханаў — 10 ачкоў. У жаночым заліку найлепшай стала майстар Яна Лазовік, за ёй размясціліся чэмпіёнка свету Яна Якубовіч і міжнародны гросмайстар Вольга Федаровіч.

На дыяграме № 68 пазіцыя Аляксандра Бакумца. У кожнага з бакоў усяго па чатыры шашкі, аднак белыя знаходзяць магчымасць камбінацыйнага манеўру. Знайдзіце шлях да перамогі самастойна.

№ 68

№ 68
Белыя простыя шашкі: g1, c3, e3, g5 (4)
Чорныя простыя шашкі: h4, a5, f6, e7 (4)

Яшчэ некалькі кампазіцый прапануецца для самастойнага рашэння.

№ 69 В. Варушыла (Мінск)
Белыя простыя шашкі: 41, 44, 32, 33, 28, 30, 23, 25 (8)
Чорныя простыя шашкі: 39, 21, 19, 11, 12, 14, 9, 10 (8)

№ 70 Х. Спаньер (Нідэрланды)
Белыя простыя шашкі: 42, 43, 37, 40, 31, 35, 20 (7)
Чорныя простыя шашкі: 26, 29, 25, 18, 19, 7, 9 (7)

№ 71 В. Муляр (Украіна)
Белыя простыя шашкі: a1, g1, b2, h2, a3, c5 (6)
Чорныя простыя шашкі: d2, e3, f4, b6, a7 (5)

№ 72 М. Бойка (Украіна)
Белыя простыя шашкі: b2, h2, h4, f6, c7 (5)
Чорныя простыя шашкі: d2, e3, a5, c5, g7, h8 (6)

Ва ўсіх пазіцыях белыя пачынаюць і выйграюць. Прозвішчы чытачоў, якія першымі дашлюць правільныя адказы, будуць апублікаваныя.

Праверце свае рашэнні
Выпуск № 117 ад 02.07.20.

№ 63 1. 37-31? 26:28 2. 29-23 21:34 3. 23:01 28-32 4. 40:29 32-38 5. 42:33 13-18 6. 01:23 14-20 7. 25:14 10:50

№ 64 1. c3-b4 c5:a3 2. a7:e7 d8:f6 3. a1-b2 a3:f4 4. f2-g3 h4:f2 5. e1:g7 g5-f4 6. g7-f8 f4-e3 7. f8-h6 e3-f2 8. h2-g3 f2:h4 9. h6-f4 b8-a7 10. f4-c7 +

№ 65 1. e5-d6 a3:c1 2. d6:b4 a5:c3 3. e3-d4 c3:e5 4. f4:h6 h2:f4 5. g5:e3 c1:f4 6. h6:a7+

№ 66 **Белыя простыя шашкі:** 42, 44, 38, 33, 28, 29, 30, 23, 25 (9)
Чорныя простыя шашкі: 41, 39, 31, 21, 19, 13, 14, 7, 10 (9)

1. 25-20 14:34 2. 23:05 34:43 3. 05:46 39:50 4. 42-37 50:41 5. 46:26+

№ 67 1. 48-42 37:39 2. 25-20 14:34 3. 23:05 34:23 4. 05:35+

Першымі дакладныя адказы даслалі А. Галаванаў, П. і В. Шульгі (усе — Мінск). С. Рашэцін (Ашмяны), В. Дударэвіч (в. Новая Мыш Баранавіцкага раёна), Ф. Карпей, Л. Жыхар (абодва — Мядзел), У. Панько (Камянец), І. Ананіч (Гродна), В. Ваўчкоў (Маладзечна).

Пішыце на адрас: газета «Звязда», вул. Б. Хмяльніцкага, 10А, Мінск
E-mail: info@zviazda.by або vorush@yandex.ru

Віталь ВАРУШЫЛА, майстар спорту.

Сядзі і глядзі

КОШТ АДПАЧЫНКУ, ЭМОЦЫЙ І ВЕДАЎ

Вандраваць, траціць (не свае) грошы і назіраць, як будуюцца ўзаемаадносіны ў чужых сем'ях, — усё гэта прапануе гледачам тэлеканал «Беларусь 2», дзе з наступнага тыдня нас чакаюць прэм'еры новых сезонаў ужо вядомых і многімі любімых праектаў.

У аўторак 21 ліпеня прыхільнікаў стылю і шопінгу чакае фэшн-шоу «Багіня шопінгу. Яскравае вяртанне». Праграма аб'ядноўвае ўсіх тых, хто пільна сочыць за модай, стылем і з задавальненнем ахвяруе на гэты занятак вольны час. Паводле ўмоў праекта, яго ўдзельніцы маюць чатыры гадзіны і пэўную суму грошай, каб набыць у краме модны ўбор. Але спачатку чацвёрка дзяўчат пакажа, што ёсць у іх уласным гардэробе. Ну а пасля прагулкі па магазінах ім трэба ацаніць здольнасць сваіх саперніц падбіраць адзенне згодна з зададзеным вобразам. У выніку тая канкурсантка, якая набярэ больш за ўсіх балаў, атрымае і матэрыяльнае ўзнагароджанне за свае старанні. Калі ўлічыць, што гэтыя дзяўчаты разбіраюцца ў модзе не горш за дызайнераў і арыентуюцца ва ўсіх навінках, дык можна зразумець: да ацэнкі яны падыходзяць не менш скрупулёзна. А яшчэ свае меркаванні выказваюць зорныя каментатары. І толькі непрадузяты погляд вядучага праграмы Леаніда Мартынчыка дапаможа разгледзець жаночую падступнасць, выявіць найлепшы вобраз і модныя тэндэнцыі.

Знакамітае трэвел-шоу «Арол і рэшка» ў пятніцу 24 ліпеня распачне «Марскі сезон». Праект, нагадаем, быў прыдуманы і ўвасоблены ў жыццё ўкраінскімі тэлевізіёншчыкамі. З моманту яго дэбюту ў 2011 годзе і па сённяшні дзень за вядучымі і іх прыгодамі па ўсім свеце назіраюць тэлегледачы розных краін. Паралельна яны знаёмяцца з мясцовым каларытам, славутасцямі і арыентуюцца ў цэнах на адпачынак. Гэтым разам новыя вядучыя шоу Мікалай Серга і Аліна Астроўская адправяцца на самыя лепшыя курорты, пляжы і ў нязведаныя куточкі, куды яшчэ не дабраліся бізнесмены і сеткавыя гатэлі. Гледачы ўбачаць неверагодныя мясціны, дзе валадараць моры і акіяны. А магчымасці кожнага з вядучых у ролі турыста вызначыць традыцыйна манетка: каму выпадае «арол», той будзе жыць ні ў чым сабе адчуць сябе багатым, а жыць аднаму ў шыкоўным асабняку можа быць, наадварот, сумна. Але незалежна ад грошай для кожнага знойдуцца цікавыя варыянты, як правесці выхадныя так, каб потым было што ўспомніць.

Яшчэ адно рэаліці-шоу чакае сустрэчы з тэлеаўдыторыяй «Абмен жонкамі-2». Праект украінскай вытворчасці з'яўляецца адаптацыяй брытанскага Wife Swap, і ў другім сезоне яго стваральнікі прапанавалі яшчэ больш знаёмстваў з рознымі сем'ямі, назіранняў за яркімі ўдзельнікамі і цікавымі сітуацыямі. Праект цяпер стаў па-сапраўднаму міжнародным: мяняцца жонкамі будуць сем'і з Украіны, Італіі, Сербіі, Іспаніі, Грэцыі і многіх іншых краін свету. Сярод гераінь сустрэнуцца самыя розныя жанчыны: мамы-мадэлі, хатнія гаспадыні, урачы, выкладчыкі, бізнес-лэдзі і беспрацоўныя. Куды яны трапяць і якія высновы зробяць для сябе пра жыццё ўдзельнікі жыццёвага эксперыменту? Глядзіце рэаліці-шоу «Абмен жонкамі-2» па суботах на «Беларусь 2».

Алена ДРАПКО.

Беларусь 1

6.00, 7.20, 8.15 Добрай раніцы, Беларусь!
7.00, 8.00 (з сурдаперакладам), **9.00, 12.00, 13.00, 15.00, 17.00, 19.00** Навіны.
7.05, 8.05 Навіны эканомікі.
7.10, 8.10 «Зона Х». Крымінальная хроніка (16+).
9.10 Галоўны эфір.
10.20 Навіны надвор'я.
10.40, 12.10 Меладрама «Адпачынак летам» (12+).
12.40, 13.05, 15.25 Меладрама «Курортны раман» (16+).
15.15, 18.00 Навіны рэгіёна.
17.05 Беларуская часінка.
18.15, 0.50 «Зона Х». Крымінальныя навіны (12+).
18.35 «Брэст. Героі фарпоста». Хранікальна-дакументальны фільм (6+).
19.20 Адкрыты паказ. Лёс гіганта.
21.00 Панарама.
21.50 Зразумелая палітыка.
22.00 «Славянскі базар у Віцебску». Відэадзённік.
22.10 XXIX Міжнародны фестываль мастацтваў «Славянскі базар у Віцебску». «Залаты хіт».
0.30 Арэна.
1.15 Дзень спорту.

Беларусь 2

7.00 «Уключайся!» (12+)
9.00, 19.30 Тэлебарометр.
9.05, 20.05 «Зразумець. Дараваць» (16+).
10.10 Капейка ў капейку (12+).
10.40 Камень, нажніцы, папера (16+).
11.15 «Да пабачэння» (16+).
12.00 Фэнтэзі «Оз: Вялікі і Жудасны» (12+).
14.05 «ЖаннаПажані». (16+).
15.15 М/с «Цімон і Пумба» (0+).
15.55 М/с «Пуцяводная зорка» (6+).
17.20 Баявік «Тор: Рагнарок» (12+).
21.10 Спортлато 6 з 49, КЕНО.
21.15 «Тата папаў» (16+).
23.00 «Чалавек-невідзімка» (16+).
0.05 Серыял «Анатомія страсці» (16+).

Беларусь 3

7.00 «Дабраранак».
7.35 «Беларуская кухня». Зуцы.
8.05, 12.00, 20.20 Навіны культуры.
8.25 «Нацыянальны хіт-парад».
9.20, 16.50 «Паездка праз горад». Маст. фільм (12+) [СЦ].
10.25, 18.40 «Праверка на дарогах». Маст. фільм (12+) [СЦ].
12.20 «Прыём па-беларуску. За кулісамі афіцыйнага візіту». Дак. фільм з цыкла «Адваротны адлік» (12+).
12.50, 21.30 «Яны сышлі з нябёсаў». Маст. фільм (12+).
14.10 «Наперад у мінулае».
14.40 «Мільён у шлюбным кошыку». Маст. фільм (12+) [СЦ].
16.15 «Доказы з мінулага». Дак. цыкл. Уладзімір Маякоўскі (16+).
18.00 «Апошні дзень». Рыгор Горын (12+).
20.40 «Калыханка» (0+).
21.05 «Прыём па-беларуску. За кулісамі афіцыйнага візіту». Дак. фільм з цыкла «Адваротны адлік» (12+).
23.00 «Душою дакрануцца да нябёсаў». Канцэрт памяці заслужанага артыста Рэспублікі Беларусь Анатоля Кашталапава.

Беларусь 5

7.00 Азбука спорту.
7.10, 11.55 Футбол. Беларусбанк — чэмпіянат Беларусі. 18-ы тур.
9.05 Футбол. Чэмпіянат Беларусі. Агляд тура.
9.50 Спорт-мікс.
10.00 Футбол. Чэмпіянат Англіі. «Тотэнхэм» — «Лестэр».
13.55 Фактар сілы.
14.30 Свет англійскай прэм'ер-лігі. Відэачасопіс.
15.00 Плаванне. Кубак і першынство Беларусі. Фінальныя заплывы.
17.05 Футбол. Ліга чэмпіёнаў УЕФА. Відэачасопіс.
17.40 Вялікі спорт.
18.25 Кіберспорт. Аўтаспорт. W-серыя.
19.50 Футбол. Чэмпіянат Англіі. «Шэфілд Юнайтэд» — «Эвертан». (У перапынку — Спорт-цэнтр.)
21.50 Вось гэта спорт!
22.05 Футбол. Чэмпіянат Англіі. «Вулверхэмптан» — «Крыстал Пэлас». (У перапынку — Спорт-цэнтр.)
0.05 На грані фолу. Футбольны агляд.

АНТ

6.00, 7.05, 8.05 «Наша раніца».
7.00 [СЦ], **8.00** [СЦ], **9.00** [СЦ], **11.00, 13.00, 16.00, 18.00** [СЦ], **20.30** Нашы навіны.
9.10 «Контуры».
10.10 «Жыць здорава!» (16+)
11.10 Серыял «Два колеры страсці» (16+).
12.10 «Модны прыгавор» (6+).
13.10 Серыял «Зачараваны ўчастак» (16+).
15.10 «Давай пажэнімся!» (16+)
16.20, 23.25 «Мужчынскае/Жаночае» (16+).
17.20, 18.20 «На самай справе» (16+).
18.50 «Удача ў прыдачу!» Дзённік (12+).
18.55 «Няхай гавораць» (16+).
20.00 Час.
21.10 «Зроблена» (16+).
21.25 Серыял «Андрэеўскі сцяг» (16+).

СТБ

6.00, 6.40, 7.45 «Раніца СТБ».
6.30 [СЦ], **7.30** [СЦ], **8.30** [СЦ], **10.30, 13.30, 16.30, 19.30, 22.30** Навіны «24 гадзіны».
8.40 «Тыдзень».
10.00 Дакументальны праект (16+).
10.40 «Джокер. Паляванне на звера». Серыял (16+).
12.20 «Вадзіць па-руску» (16+).
12.40, 21.20 «Самыя шакавальныя гіпотэзы» (16+).
13.45, 23.00 «Таямніцы Чапман» (16+).
14.40, 20.30 «Неверагодна цікавыя гісторыі» (16+).
15.25, 16.50 «Ніканаў і Ко». Серыял (16+).
19.10 «Зроблена». Дакументальны праект.
20.00, 22.55 «СТБ-спорт».
20.05 «Сталічныя падрабязнасці».
20.15 «Міншчына».
22.10 «Глядзець усім!» (16+)
23.50 «Загадкі чалавецтва» (16+).

МІР

5.00, 10.10, 13.15 Серыял «25-я гадзіна» [СЦ] (16+).
10.00, 13.00, 16.00, 19.00 Навіны (бягучы радок).
14.30, 16.15, 19.25, 2.05 Серыял «Смерць шпіёнам!» (16+)
21.45 Маст. фільм «Беларускі вакзал» [СЦ] (12+).
23.50 Дзённік Міжнароднага фестывалю мастацтваў «Славянскі базар у Віцебску» (12+).
23.55 XXIX Міжнародны конкурс выканаўцаў эстраднай песні «Віцебск-2020». Дзень другі «Сусветны хіт». Урачыстае закрыццё фестывалю (12+).
1.40 «Наша кіно. Гісторыя вялікай любові» (12+).

РТР—Беларусь

7.00 «Новая Раніца».
11.00, 14.00, 17.00, 20.00 Весткі.
11.30 «Пра самае галоўнае». (12+).
12.35 «Па сакрэце ўсяму свету».
13.00 «У людзях».
13.35 «Плюс-мінус». Надвор'е на тыдзень.
13.50, 16.50, 19.50, 23.00 Навіны—Беларусь.
14.40 Серыял «Таямніцы следства». (12+).
17.15 «60 хвілін».
18.35 «Андрэй Малахаў. Прамы эфір». (16+).
21.05, 23.10 Серыял «Выпрабаванне». (12+).

НТБ—Беларусь

6.10 «Астрапрагноз».
6.15 Формы жыцця (6+).
6.20 Спорт-мікс.
6.30 «Гарады Беларусі» (6+).
7.10 «50 рэцэптаў першага» (12+).
8.00, 10.00, 13.00, 16.00, 19.00 Сёння.
8.25 Серыял «Мухтар. Новы след» (16+).
10.25 «Чакай мяне» (12+).
11.15 «НашСпажыўНагляд» (16+).
12.10 Серыял «Масква. Тры вакзалы» (16+).
13.25, 16.30 Агляд. Надзвычайнае здарэнне.
13.55 Нашы (12+).
14.15 Баявік «Марскія д'яблы. Смерч» (16+).
16.25, 19.40, 22.30, 23.30 Сёння. Галоўнае.
17.00 «ДНК» (16+).
18.05 Серыял «Мянтоўскія войны» (16+).
19.55 «Экспэртыза злачынстваў» (16+).
20.25 Дэтэктыў «Пёс» (16+).
21.30 Серыял «Чорная лесвіца» (16+).
22.35 «ЧП.by».
22.55, 23.45 Серыял «Неадкладнае рэагаванне» (16+).
0.10 «Чачня. Без лініі фронту». Фільм Сяргея Халашэўскага (16+).

8 канал

7.00, 15.25, 17.30, 21.05, 1.55 «Надвор'е» + «Эрана».
7.05, 15.35 «Мульт-парад». «Шахеразада».
7.30, 15.30, 17.25, 20.45 «Прыколы 13-й школы» (6+).
7.35 Серыял «30, але 17» (16+).
8.40, 19.50 Серыял «Рэванш».
10.30 Дак. фільм.
10.45 Баявік «Выратавальнікі Малібу» (18+).
12.40, 17.35 Серыял «Сярод каністалаў» (18+).
14.20 Серыял «Казка пра Нок Ду» (16+).
16.00 Камедыя «Каўказская палонніца» (12+).
19.15 «Суперлато».
20.50 «Вечарніца» (6+).
21.10 Баявік «Крэпасць» (18+).
0.10 Баявік «Кандагар» (18+).

ВТВ

6.05 «Дурні і дарогі» (16+).
7.20 «Лаві момант» (16+).
8.35 «КВЗ. Па-нашаму» (16+).
9.05 М/ф «Тры каты» (0+).
9.25 Шоу «Галілеа» (12+).
10.00 «Дзякуй богу, ты прыйшоў!» (16+)
11.00 Скетч-шоу «Сезоны кахання» (16+).
12.00 «Галерэя прыгажосці» (16+).
12.45 Поўнаметражны анімацыйны фільм «Оз: вяртанне ў смарагдавы горад» (0+).
14.25, 15.55, 21.00, 1.20 «Уральскія пельмені» (16+).
17.20 Камедыя «Нацыянальная бяспека» (12+).
19.00 Фэнтэзі «Апошні паляўнічы на ведзьмаў» (16+).
22.25 Шоу «Справа была ўвечары» (16+).
23.25 «Селапаляцела» (16+).
0.05 Серыял «Галыгін. ru» (16+).
2.35 «Проста кухня» (16+).
3.25 Скетч-шоу «Даеш моладзь» (16+).
4.45 Скетч-шоу «6 кадраў» (16+).

Культура

6.30 «Сцёпа-марак». «Ноч перад Калядамі». Мультфільмы.
7.45 «Няскончаная вячэра». Маст. фільм [СЦ].
10.00 «Звычайны канцэрт».
10.30 «Чакай мяне». Маст. фільм.
12.00 «Першыя ў свеце». Дак. серыял.
12.15, 1.45 Дыялогі пра жывёл. Маскоўскі заапарк [СЦ].
12.55 «Лісты з правінцыі». Волагда [СЦ].
13.20 «Дом вучоных». Арцём Аганаў [СЦ].
13.50 Легендарныя спектаклі Вялікага. Опера Ж. Бізэ «Кармэн». Пастаноўка Расціслава Захарава. Запіс 1982 года.
16.35 «Андрэеўскі крыж». Дак. фільм. [СЦ].
17.15 «Лінія жыцця». Анатоль Мукасей. [СЦ].
18.10 «Шукальнікі». «Рускі ваяж Вялікага магістра».
19.00 Класікі савецкай песні. «Оскар». Музычная гісторыя ад Аскара Фельцмана». Дак. фільм.
19.40 «Песня не развітваецца... 1975 год».
20.30 «Дарослыя дзеці». Маст. фільм [СЦ].
21.45 «Дракула вяртаецца». Дак. фільм.
22.40 «Рыбка па імені Ванда». Маст. фільм (16+).
0.25 «Нараджэнне легенды». Дзяржаўны камерны аркестр джазавай музыкі імя Алега Лундстрэма ў Дзяржаўным Крамлёўскім палацы.
2.30 «Прыгоды Васі Куралесава». Мультфільм для дарослых.

Настальгія

6.10 «Да і пасля...» з Уладзімірам Малчанавым. Год 1983. 4-я частка. 2009 год (12+).
6.55 Тэлеспектакль «Дарога на Чатанугу». 1992 год (16+).
9.00, 21.00, 3.00 «Мінулы час» (12+).
9.45, 11.00, 14.00, 17.35, 21.45, 0.55, 2.40, 3.45, 5.05 Музычная Настальгія (12+).
10.00, 12.00, 4.00 «Народжаныя ў СССР» (12+).
13.00 Маст. фільм «Дзівак-чалавек» (12+).
14.15 Дак. фільм «Аўтапартрэт». 1987 год (16+).
15.00 «Быў час». 2009 год (16+).
16.00 Маст. фільм «Апёк» (16+).
18.00 Маст. фільм «Мелодыя на два галасы» (16+).
20.15 «Ранішняя пошта». 1986 год (12+).
22.05 «Дзве гадзіны з бардамі». 1987 год (16+).
0.00 «Яловая субмарына» з Аляксандрам Ліпніцкім. «Гісторыя рускага рока». Група «Странные Игры». 2-я частка (16+).
1.15 Дак.фільм «Вельмі вас усіх люблю». 1987 год (16+).
5.20 Дак. фільм «Фільм пра фільм. Гараж, або ноч у музеі». 2011 год (12+).

EuroSport 1

0.30, 2.30, 14.30 Снукер. Чэмпіянат свету (6+).
1.00 Покер. WPT Alpha8 (12+).
2.00 Ралі. ERC. Італія (12+).
6.00 Мотагонкі. FIM Endurance. Сепанг (12+).
8.30 Мотагонкі. Тэлечасопіс All Access (12+).
9.00 Ралі. ERC. Італія. Першы дзень (12+).
9.30 Веласпорт. «Вуэльта»-2018. (12+).
11.30, 13.00 Веласпорт. Класіка Сан-Себасцьяна — 2018 (12+).
19.00 Тэніс. Australian Open — 2020 (6+).

Кінакамедыя

0.50 Тачка на мільён (18+).
3.00 Дзень дурня (16+).
4.35 Як скрасці брыльянт (16+).
6.20 Місія невыканальная (18+).
8.05 Выкідала (18+).
9.45 Суценёр (16+).
11.30 Пенелопа (12+).
13.25 Осцін Пауэрс: чалавек-загадка міжнароднага маштабу (16+).
15.05 Робін Гуд: мужчыны ў трыко (12+).
17.05 Шэрлак Холмс (12+).
19.30 Шэрлак Холмс: гульня ценяў (12+).
21.50 Прымадонна (16+).

ТБ3

6.00 Мультфільмы (6+).
7.45 «Улегцы» (12+).
8.15 Калекцыя Беларусьфільма: «Дзяржаўная мяжа» (12+).
10.15 «Ратуйце, я не ўмею гатаваць!» (12+)
11.05, 1.45 Серыял «Вой, ма-мач-кі!» (12+)
15.05 Анімацыйны фільм «Эпік» (0+).
16.50 Серыял «Сорак ружовых кустоў» (12+).
20.30 «ТБ3 вядзе расследаванне» (16+).
21.35 «Асцярожна, ашуканцы!» (16+)
22.10 Баявік «Арол дзявятага легіёна» (12+).
0.15 «Вечнасць». Серыял (16+).
5.20 «Без падману» (16+).

ТБ1000

6.10 Капітан Крук (12+).
8.55, 16.40 Зачараваная Эла (12+).
10.40 Улюбёнцы Амерыкі (16+).
12.30 Еш, маліся, кахай (16+).
14.55 З любоўю, Розі (16+).
18.20 Паралельныя светы (16+).
20.10 Код да Вінчы (16+).
22.45 Анёлы і дэманы (16+).
1.05 Свецкае жыццё (18+).
2.35 Бандыткі (12+).
4.00 Маска Зора (12+).

ТБ1000 Рускае кіно

7.15 Мая марачка (12+).
8.45 Вы ўсе мяне прывядзіце ў шаленства (16+).
13.10 Добры хлопчык (12+).
14.50 Прывід (6+).
16.45 Бабуля лёгкіх паводзінаў (16+).
18.15 Бабуля лёгкіх паводзінаў-2. Састарэлыя мсціўцы (16+).
19.45 СуперБабровы (12+).
21.25 СуперБабровы. Народныя мсціўцы (12+).
23.00 Начная змена (18+).
0.45 Сем вячэр (12+).
2.20 Неадэкватныя людзі (16+).
4.10 Прайгранае месца (16+).
5.50 Чалавек з будучыні (16+).

National Geographic

6.00 Зона будаўніцтва (16+).
7.10 Золата Юкона (16+).
7.55, 0.50 Аўта-SOS (16+).
9.25 Дзікі тунец (16+).
11.50 Сакрэты порта Сінгапура (16+).
12.35 Стварэнне Райскага вострава (16+).
14.55 Расследаванне авіякатастроф (16+).
18.00, 0.05 Гарачыя межы: Лацінская Амерыка (16+).
18.45 Злавіць кантрабандыста (16+).
21.05 Служба бяспекі аэрапорта: Перу (16+).
22.35 Служба бяспекі аэрапорта: Бразілія (16+).
2.25 Космас: прастора і час (16+).
3.55 Сакрэты порта Сінгапура (16+).
4.45 Асушыць акіян (16+).
5.35 Навуковыя глупствы (16+).

Discovery

8.00 Махінатары (12+).
8.45 Як гэта зроблена? (12+)
9.10 Аўтабан А8 (12+).
10.00 Смяротны ўлоў (16+).
10.50, 23.10 Голыя, напалоханыя і самотныя (16+).
11.40, 22.20 Легендарныя месцы (12+).
12.30, 5.00 Праверана на сабе (12+).
14.10 Несакрэтныя матэрыялы (16+).
15.00, 7.15 Веру не веру (12+).
15.50 Хуткія і гучныя (12+).
21.05 Як гэта ўладкавана? (12+)
21.30 Узрываючы гісторыю (12+).
0.00, 6.30 Пагранічная служба: Іспанія (16+).
0.50 Разбуральнік (16+).
2.05 Багажныя войны (12+).
2.30 Іржавая імперыя (16+).

У праграме магчымы змяненні. Перадрукоўка праграмы забаронена. [СЦ] – фільм транслюецца са скрытымі субцітрамі.

Беларусь 1

6.15 Слова Мітрапаліта Тадэвуша Кандрусевіча на Дзень Святых Іакіма і Ганны, бацькоў Прасвятой Дзевы Марыі.
6.25 Меладрама «Вышэй за неба» (16+).
8.15 Клуб рэдактараў (16+).
9.00, 12.00, 15.00, 19.00 Навіны.
9.10 «Арсенал» (12+).
9.50 Гісторыі выратавання (12+).
10.30 «Зона Х». Вынікі тыдня (16+).
11.10 Вакол планеты.
12.10 Навіны. Цэнтральны рэгіён.
12.35 Меладрама «Самая любімая». 1-я і 2-я серыі (16+).
14.25 Маршрут пабудаваны (12+).
15.15 Твой горад.
15.30 Адзін дзень. Мінскае метро (12+).
16.05 Лёс гігантаў.
16.40, 19.10 Меладрама «Цень» (16+).
20.35 Навіны надвор'я.
21.00 Галоўны эфір.
22.10 Меладрама «Анюціны вочкі». 1-я — 4-я серыі (16+).

Беларусь 2

7.00 «Не нарадзіся прыгожай». Серыял (12+).
8.40 Анімацыйна-прыгодніцкі серыял «Сціч!» (6+)
9.20, 19.40 Тэлебарометр.
9.25 «Супержонка» (16+).
10.25 Хто я? (12+)
10.45 «Чатыры вяселлі» (16+).
12.00 «Веру не веру» (16+).
12.50 Фільм-катастрофа «І грымнуў шторм» (12+).
14.45 «Тата папаў» (16+).
16.20 «Вежа» (12+).
17.10 Сага «Зорныя войны: Эпізод VIII — Апошнія Джэдаі» (12+).
20.10 «Арол і рэшка. Марскі сезон» (16+).
21.10 Спортлато 5 з 36, КЕНО.
21.15 Драма «Гол!» (12+)
23.15 «Муж напракат» (16+).

Беларусь 3

7.25 «Святыні Беларусі».
7.50, 13.05, 20.20 Навіны культуры.
8.10, 13.25 «Гэты дзень».
8.15 «Магістр вольных мастацтваў». М/ф (6+).
8.30 «Дзяўчына без адрасу». Маст. фільм (12+).
10.00 «Наперад у мінулае».
10.25 «Беларуская кухня». Запечаны карась.
10.55 «Нацыянальны хіт-парад».
11.45 «Каштоўны падарунак». Маст. фільм (12+).
13.30 «Спадчына». Дак. фільм (12+).
14.25 «Славянскі базар у Віцебску — 2019». Залаты хіт.
16.20 «Вясковы дэтэктыў». Маст. фільм (12+) [СЦ].
17.45 «Аніскін і Фантамас». Маст. фільм (12+) [СЦ].
20.00 «Архітэктура Беларусі».
20.40 «Калыханка» (0+).
21.05 «Яны змагаліся за Радзіму». Маст. фільм (12+) [СЦ].

Беларусь 5

7.00 Азбука спорту.
7.10 Футбол. Беларусбанк — чэмпіянат Беларусі. 19-ы тур.
9.05 Спорт-мікс.
9.15 Піт-стоп.
9.50 Пляжны футбол. Чэмпіянат Беларусі. Серыя за 3-е месца. Другі матч.
11.05 Пляжны футбол. Чэмпіянат Беларусі. Фінальная серыя. Другі матч.
12.15 Трэніровачны дзень.
12.45 Футбол. Ліга чэмпіёнаў УЕФА. Відэячасопіс.
13.20 Пляжны футбол. Чэмпіянат Беларусі. Серыя за 3-е месца. Трэці матч.
14.35 Пляжны футбол. Чэмпіянат Беларусі. Фінальная серыя. Трэці матч.
15.50 Футбол. Беларусбанк — чэмпіянат Беларусі. 19-ы тур. РЦАР-БДУ (Мінск) — «Тарпеда-БелАЗ» (Жодзіна). (У перапынку — Спорт-цэнтр.)
17.50 Футбол. Чэмпіянат Англіі. Матч апошняга тура. (У перапынку — Спорт-цэнтр.)
19.50 Футбол. Беларусбанк — чэмпіянат Беларусі. 19-ы тур. «Шахцёр» (Салігорск) — ФК «Смалявічы». (У перапынку — Спорт-цэнтр.)
21.50 Футбол. Чэмпіянат Беларусі. Агляд тура.
22.35 Змешаныя адзінаборствы. Міжнародны турнір.

АНТ

7.00, 9.00, 16.00 [СЦ], **18.00** Нашы навіны.
7.10 «Здароўе» (16+).
8.05 «Жыццё іншых» (12+).
9.10 «Нядзельная пропаведзь» [СЦ].
9.25 «Метэагід».
9.45 «Народны кухар» (12+).
10.55 Маст. фільм «Камандзір шчаслівай «Шуки»(12+).
12.40 Маст. фільм «Чорныя бушлаты» (16+).
16.20 «Мая Беларусь» (6+).
16.30 Канцэрт, прысвечаны фільму «Афіцэры» (12+).
18.15 Легендарнае кіно ў колеры. «Афіцэры» (6+).
20.00 «Контуры».
21.20 «Беларусь. Здабытак Рэспублікі» (16+).
22.05 «Спартклуб» (16+).
22.25 Маст. фільм «72 метры» (12+).

СТБ

6.35, 0.05 «Ежа багоў» (16+).
8.20, 11.00 Дакументальны праект (16+).
9.05 «Мінтранс» (16+).
10.00 «Скардзіцца дазваляецца».
10.30 «Вялікі горад».
12.10, 13.40, 16.40 «Ніканаў і Ко». Серыял (16+).
13.30, 16.30 Навіны «24 гадзіны».
19.30 «Тыдзень».
20.50 Дакументальны спецпраект (16+).
22.30 «Засакрэчаныя спісы» (16+).

МІР

5.00 Маст. фільм «Шчыт і меч». [СЦ] (16+).
8.50 «Наша кіно». Жывыя і мёртвыя (12+).
9.25 «ФазендаЛайф» (12+).
10.00, 16.00 Навіны (бягучы радок).
10.10 Маст. фільм «Гарачы снег» [СЦ] (12+).
12.25 Серыял «Фронт без флангаў» (12+).
16.15, 19.30 Серыял «Фронт за лініяй фронту» (16+).
18.30, 0.00 «Разам».
20.55, 1.00 Серыял «Фронт у тыле ворага» (16+).
2.25 Серыял «Крык савы» [СЦ] (16+).

РТР—Беларусь

7.00 Маст. фільм «Крок на шчасце». (12+).
10.00, 20.00 Весткі.
11.00 Урачысты парад да Дня ваенна-марскога флоту РФ.
12.15 «Сто да аднаго». Тэлегульня.
13.40, 21.45 Серыял «Чорнае мора» (16+).
21.15 «У людзях».
22.50 «Нядзельны вечар з Уладзімірам Салаўёвым».

НТБ—Беларусь

6.05 «Астрапрагноз».
6.10 Terra incognita. Беларусь невядомая (6+).
6.45 «Гісторыі рамонту» (0+).
7.20 «Хто ў доме гаспадар?» (12+)
8.00, 10.00, 16.00, 19.00 Сёння.
8.20 «24 пытанні» (12+).
8.55 Беларусы (6+).
9.25 «Я хачу гэта ўбачыць!» (6+)
10.25 «Першая перадача» (16+).
11.00 «Цуд тэхнікі» (12+).
11.45 «Дачны адказ» (0+).
12.45 «НашСпажыўНагляд» (16+).
13.45 Гісторыі збаўлення (12+).
14.15 Баявік «Марскія д'яблы» (16+).
16.25 «Следства вялі...» (16+).
19.45 Ты не паверыш! (16+)
20.45 «Зоркі сышліся» (16+)
22.05 «Заснавана на рэальных падзеях» (16+).

8 канал

7.00, 15.00, 16.35, 21.10, 1.40 «Надвор'е» + «Эрана».
7.05 «Мульт-парад». «Прыгажуня і пачвара» (6+).
8.35, 16.30 «Прыколы 13-й школы» (6+).
8.40 Драма «Анжаліка і кароль» (12+).
10.20 «Гатуй як шэф» (12+).
10.45 Фэнтэзі «Дамавічок» (16+).
12.35 Прыгоды «Аквамэн» (12+).
15.05 «Глядзім ўсёй сям'ёй» (12+).
16.40 «Дэтэктыў на экране». «Мегрэ расстаўляе сеткі».
18.10 Серыял «Касл» (12+).
18.55 «Надвор'е».
19.00 Драма «Тога».
20.55 «Вечарніца» (6+).
21.15 Фэнтэзі «Уладар пярсцёнкаў» (12+).
0.45 Стрым-спектакль «Усё будзе харашОУ» (6+).

ВТБ

6.05 «Дурні і дарогі» (16+).
7.20 «Лаві момант» (16+).
8.35 «Галерэя прыгажосці» (16+).
9.20 Серыял «Галыгін.ru» (16+).
10.50 Скетч-шоу «Сезоны кахання» (16+).
11.50 Скетч-шоу «Даеш моладзь» (16+).
12.20 «КВЗ. Па-нашаму» (16+).
13.20 «Селапаляцела» (16+).
14.00 Шоу «Дзіцячы КВЗ» (6+).
14.55 «Ералаш» (6+).
15.30, 1.25 Серыял «Маладзёжка» (16+).
16.30 Серыял «Вароніны» (12+).
18.30, 0.30 «Уральскія пельмені» (16+).
19.00, 20.30 Серыял «Пагналі» (16+).
21.30 Серыял «Кухня» (16+).
23.00 Серыял «Два бацькі і два сыны» (16+).
2.15 Серыял «Татавы дочкі» (12+).
3.50 Скетч-шоу «Адна за ўсіх» (16+).
4.45 Скетч-шоу «6 кадраў» (16+).

Культура

6.30 «Лісты з правінцыі». Барысаглеб (Яраслаўская вобласць) [СЦ].
7.00 «Легенды сусветнага кіно». Аляксей Баталаў.
7.30, 12.50, 19.30 «Космас — падарожжа ў прасторы і часе». Дак. серыял [СЦ].
8.20, 21.20 «Калегі». Маст. фільм [СЦ].
10.00 «Назіральнік». Абранае.
11.00, 23.30 «Эйнштэйн». Серыял (16+).
11.50 «Забытае рамяство». Дак. серыял.
12.05 Academia. Аляксандр Пятапаў. «Інтэрфейс: мозг-камп'ютар». 1-я лекцыя.
13.35 Да 90-годдзя з дня нараджэння Паолы Волкавай. «Мост над бездонню. Мікеланджэла Буанароці. Грабніца Медычы». [СЦ].
14.05 80 гадоў Давіду Тухманаву. Аўтарскі канцэрт у Дзяржаўнай цэнтральнай канцэртнай зале «Расія». Запіс 1986 года.
15.15 Спектакль Тэатра сатыры «Маленькія камедыі вялікай хаты». Пастаноўка Валянціна Плучэк. Рэжысёры А. Шырвінт, А. Міронаў. Запіс 1974 года.
17.50, 2.15 «Бляск і горкія слёзы расійскіх імператрыц». Дак. серыял.
18.15 «Паліглот». Іспанская з нуля за 16 гадзін! № 15.
19.00 «Доктар Вараб'ёў. Перачытваючы аўтабіяграфію». Дак. серыял. 1-я серыя. [СЦ].
20.20 «Добрай ночы, малыя!»
20.40 90 гадоў з дня нараджэння Алега Анофрыева. «Больш, чым каханне». [СЦ].
22.55 Да 90-годдзя з дня нараджэння Паолы Волкавай. «Мост над бездонню. Джота. «Пацалунак Юды». [СЦ].
0.20 Знакамітыя гісторыі літаратуры і музыкі. У. Шэкспір і Дж. Вердзі. «Атэла». Дырыжор В. Федасееў.
1.10 «Маклінток!» Маст. фільм.
2.40 Прыгожая планета.

Настальгія

6.00 Маст. фільм «Варатар» (12+).
7.10, 11.00, 20.50, 21.45, 23.00, 0.50, 2.40, 3.45, 5.00 Музычная Настальгія (12+).
7.45 Фільм-канцэрт «Інтэр-поп-шоу». 1989 год (16+).
9.00 «Быў час». 2009 год (16+).
10.00 Маст. фільм «Два галасы» (16+).
12.00, 22.00 «Народжаныя ў СССР» (12+).
13.00 Фільм-спектакль «Мы не ўбачымся з табой». 1981 год (16+).
15.00, 21.00, 3.00 «Мінулы час» (12+).
15.45 Маст. фільм «Начныя забавы» (16+).
18.05 «СевАлогія» з Севам Наўгародцавым "Рэстаранная культура». 2005 год (18+).
19.05 Тэлеспектакль «Дзень нараджэння». 1988 год (18+).
0.05 «Да і пасля...» з Уладзімірам Малчанавым. Год 1983. 3-я частка. 2009 год (12+).
1.30 Маст. фільм «Жанчыны, якім пашанцавала». 5-я серыя: «Наташа» (16+).
4.00 «Колба часу».

EuroSport 1

0.00 Аўтагонкі. WTCR (12+).
1.00 Покер. WPT Alpha8 (12+).
2.00 Аўтагонкі. Суперкубак Porsche (12+).
2.30 Снукер. The Players Championship — 2019 (6+).
4.00, 14.30, 21.00 Снукер. Чэмпіянат свету — 2019 (6+).
6.00 Мотагонкі. FIM Endurance — 2018 (12+).
9.30 Веласпорт. Віртуальны «Тур дэ Франс». (12+).
10.30 Веласпорт. «Вуэльта» — 2017 (12+).
19.00 Тэніс. «Ралан Гарос» — 2017 (6+).

Кінакамедыя

1.25 Прымадонна (16+).
4.00 Другое яйцо Увэ (16+).
6.15 SuperАлібі (16+).
8.00 Выкідала (18+).
9.40 Вялікі куш (16+).
11.40 Трынаццаць сяброў Оўшэна (16+).
14.00 Гамбіт (16+).
15.40 Хлопчыкам гэта падабаецца (16+).
17.30 Пенелопа (12+).
19.30 Халасцячкі (18+).
21.05 Місія невыканальная (18+).
22.50 Як скрасці брыльянт (16+).

ТБ3

6.00 Калекцыя Беларусьфільма (12+).
8.10 Мультфільм (6+).
10.05 «М & S» (12+).
10.35 «Перыскоп» (16+).
10.55, 4.30 «Суд ідзе» (16+).
11.55, 18.40 «Сляпая» (16+).
13.00, 0.10 «Бітва за спадчыну» (16+).
13.50 «Маскоўская палоніца». Маст. фільм (12+).
15.40 «Чалавек-невідзімка» (16+).
16.40, 3.40 «Гэта рэальная гісторыя» (16+).
17.45 «Развітанне» (16+).
19.45 «Відавочцы» (16+).
20.25, 2.50 «Якія вярнулісяся» (16+).
21.25 «Менталіст». Серыял (16+).
23.15 «Дракула». Серыял (16+).
1.00 «Замуж на 2 дні». Маст. фільм (12+).

ТБ1000

6.10, 16.40 Шалёныя грошы (16+).
7.50 Прыгоды Падынгтана (6+).
9.25 Прыгоды Падынгтана-2 (6+).
11.05 Жарты ўбок-2: місія ў Маямі (16+).
13.05 Неверагодныя прыгоды Факіра (16+).
14.40 1 + 1 (16+).
18.30 Брыдкі я (6+).
20.10 Брыдкі я-2 (6+).
21.55 Капітан Філіпс (16+).
0.10 Кон-Цікі (6+).
2.10 Бывай, дзетка, бывай (16+).
4.15 Пасля нашай эры (16+).

ТБ1000 Рускае кіно

6.15 Царэўна-жабка (6+).
7.05 Пасля цябе (16+).
9.10 На Дзерыбасаўскай добрае надвор'е, ці На Брайтан-Біч ізноў ідуць дажджы (16+).
10.45 Граніца. Таежны раман (16+).
13.00 Мне не баліць (16+).
14.50 28 панфілаўцаў (12+).
16.50 Край (16+).
19.00 Піцер FM (12+).
20.25 Пацалунак скрозь сцяну (16+).
22.00 Рок (16+).
23.35 Dyxless-2 (16+).
1.30 Тэкст (18+).
3.35 Сэлфі (16+).
5.30 Рубеж (12+).

National Geographic

6.00 Гульні розуму (16+).
6.50 Нацыянальныя паркі Амерыкі (16+).
7.35 Найлепшыя суперкары (16+).
8.25, 19.45 Аўта-SOS (16+).
9.10, 13.00 Супербздуваненні Трэцяга рэйха (16+).
10.00 Суперкар са сметніка (16+).
10.45 Дзікі тунец (16+).
12.15 Экстрэмальнае падарожжа: Другая сусветная вайна (16+).
13.45, 21.15, 2.05 Расследаванне авіякатастроф (16+).
15.20 Дзіўная Другая сусветная (16+).
17.35 Служба бяспекі аэрапорта: Перу (16+).
18.15 Гарачыя межы: Лацінская Амерыка (16+).
20.30 Стварэнне Райскага вострава (16+).
22.05 Падарожжы з Горданам Рамзі (16+).
0.30 У дзікай прыродзе з Беарам Грылсам (16+).
2.55 Мяжа (16+).
3.40 Ліхтугі за мяжой (16+).
4.20 Космас: прастора і час (16+).
5.10 Панарама 360 градусаў: разбурэнне аб'ектаў сусветнай спадчыны (16+).

Discovery

8.00 Разбуральнікі легенд. Дзеці (16+).
8.45, 3.20 Залатая ліхаманка: бурныя воды (16+).
9.35 У ГАС на прапампоўку (12+).
10.25, 16.15, 22.20 Махінатары (12+).
11.15, 4.10, 4.35 Багажныя войны (12+).
12.05 Паляўнічыя на склады (16+).
12.55 Як уладкавана Зямля (12+).
13.45 Легендарныя месцы (12+).
14.35 Несакрэтныя матэрыялы (16+).
15.25, 21.30, 5.25 Як гэта зроблена? (12+)
17.10 Як гэта ўладкавана? (12+)
18.05 Хуткія і гучныя (12+).
19.00 Разбуральнік (16+).
19.50 Рэальныя дальнабойшчыкі (12+).
20.40 Залатая ліхаманка: закінуты прыіск Дэйва Турына (16+).
23.10 Паляўнічы на антыкварыят (12+).
0.00 Браты Дызель (12+).
0.50 Геній аўтадызайну (12+).
1.40 Голыя і напалоханыя XL (16+).
5.00 Як гэта ўладкавана: аўтамабілі мары (12+).
5.45 Лепшы мадэліст (16+).
6.30 Самагоншчыкі (16+).
7.15 Аперацыя «Выратаванне дома» (12+).

Беларусь 1

6.00, 7.20, 8.15 Добрай раніцы, Беларусь!
7.00, 8.00 (з сурдаперакладам), **9.00, 12.00, 13.00, 15.00, 17.00, 19.00** Навіны.
7.05, 8.05 Навіны эканомікі.
7.10, 8.10 «Зона Х». Крымінальная хроніка (16+).
7.45, 20.45 Зроблена.
9.10, 22.20 Серыял «След» (16+).
10.45, 18.35 Меладрама «Скалалазка». 1-я серыя (16+).
12.10, 19.45 Меладрама «Скалалазка». 2-я серыя (16+).
13.05, 14.45, 15.25 Меладрама «Вераніка. Уцякачка» (16+).
14.00 «Здорава здаровым быць!» (6+) [СЦ]
15.15, 18.00 Навіны рэгіёна.
17.00 Выступленні кандыдатаў у Прэзідэнты Рэспублікі Беларусь.
19.20, 1.40 «Зона Х». Крымінальныя навіны (16+).
21.00 Панарама.
21.50 Лёс гігантаў.
1.20 Сфера інтарэсаў.
2.05 Дзень спорту.

Беларусь 2

7.00 «Уключайся!» (12+)
9.00, 18.05 Тэлебарометр.
9.05, 20.00 «Зразумець. Дараваць» (16+).
9.35, 20.35 «Сямейныя гісторыі» (16+).
10.10, 23.05 «Экстрасэнсы-дэтэктывы» (16+).
11.00, 18.10 Серыял «Маразова-2» (16+).
12.50, 0.10 Серыял «Анатомія страсці» (16+).
13.40 «Веру не веру» (16+).
14.40 М/с «Цімон і Пумба». Заключная серыя (0+).
15.05 М/с «Маша і Мядзведзь» (0+).
15.20 Нічога сабе ньюз (12+).
15.25 «Калі мы дома». Скетчкам (16+).
16.20 «Не нарадзіся прыгожай». Серыял (12+).
17.10 «Багіня шопінгу. Бліскучае вяртанне» (16+).
21.10 Спортлато 6 з 49, КЕНО.
21.15 «Мяняю жонку» (16+).

Беларусь 3

7.00 «Дабраранак».
7.35 «Беларуская кухня». Локшына.
8.05, 12.00, 20.20 Навіны культуры.
8.25 «Гэты дзень».
8.30, 18.40 «Народжаная зоркай». Маст. фільм (12+).
9.20 «Апошні дзень». Рыгор Горын (12+).
10.00 «Архітэктура Беларусі» [СЦ].
10.15 «Фарбы памяці. Міхаіл Савіцкі».
10.40, 17.15 «Шчыт і меч». Маст. фільм. 1-я серыя (12+) [СЦ].
12.20, 21.05 «Георгій Жукаў. Пастка для камкора». Дак. фільм з цыкла «Адваротны адлік» (12+).
12.45, 21.30 «Стаўка большая за жыццё». Маст. фільм (12+).
15.00 «Песні Перамогі». Дак. фільм пра гістарычны праект «Хора Турецкого» і арт-гурта «SOPRANO».
16.10 «Я хачу гэта ўбачыць!» (6+)
16.35 «Сваімі словамі». Тэлевікторына.
19.30 «Ваша лато», «Пяцёрачка».
20.00 «Суразмоўцы». Уладзімір Куліковіч.
20.40 «Калыханка» (0+).
23.40 «На вышыні». Танцоўшчыца і харэограф Алена Лісная.

Беларусь 5

7.00 Азбука спорту.
7.10 Футбол. Чэмпіянат Англіі. «Шэфілд Юнайтэд» — «Эвертан».
9.05 На грані фолу. Футбольны агляд.
10.05 Футбол. Чэмпіянат Англіі. «Брайтан» — «Ньюкасл».
12.00 Кіберспорт. Аўтаспорт. W-серыя.
13.20 Футбол. Чэмпіянат Англіі. «Вулверхэмптан» — «Крыстал Пэлас».
15.20 Спорт-мікс.
15.30 Плаванне. Кубак і першынство Беларусі. Фінальныя заплывы.
17.35 Футбол. Чэмпіянат Беларусі. Агляд тура.
18.20 Спорт-кадр.
18.50 Футбол. Чэмпіянат Англіі. Агляд тура.
19.50 Футбол. Чэмпіянат Англіі. «Уотфард» — «Манчэстэр Сіці». (У перапынку — Спорт-цэнтр.)
21.50 Вось гэта спорт!
22.05 Футбол. Чэмпіянат Англіі. «Астан Віла» — «Арсенал». (У перапынку — Спорт-цэнтр.)

АНТ

6.00, 7.10, 8.10 «Наша раніца».
7.00 [СЦ], **8.00** [СЦ], **9.00** [СЦ], **11.00, 13.00, 16.00, 18.00** [СЦ], **20.30** Нашы навіны.
7.05, 8.05 «Трывожная кнопка» (16+).
9.10 «Тэорыя змовы» (16+).
9.55 «Жыць здорава!» (16+)
11.10 Серыял «Два колеры страсці» (16+).
12.10 «Модны прыгавор» (6+).
13.10 Серыял «І ўсё-такі я каханню...» (16+)
15.10 «Давай пажнімся!» (16+)
16.20, 23.25 «Мужчынскае/Жаночае» (16+).
17.20, 18.20 «На самай справе» (16+).
18.50 «Удача ў прыдачу!» Дзённік (12+).
18.55 «Няхай гавораць» (16+).
20.00 Час.
21.10 «Зроблена» (16+).
21.25 Серыял «Андрэеўскі сцяг» (16+).

СТБ

6.00, 6.40, 7.45, 8.40 «Раніца СТБ».
6.30 [СЦ], **7.30** [СЦ], **8.30** [СЦ], **10.30, 13.30, 16.30, 19.30, 22.30** Навіны «24 гадзіны».
9.00, 23.45 «Загадкі чалавецтва» (16+).
10.40 «Джокер. Тэхналогія вайны». Серыял (16+).
12.20 «Вадзіць па-руску» (16+).
12.40, 21.20, 0.40 «Самыя шакіруючыя гіпотэзы» (16+).
13.45, 23.00 «Таямніцы Чапман» (16+).
14.45, 20.30 «Неверагодна цікавыя гісторыі» (16+).
15.40, 16.50 «Ніканаў і Ко». Серыял (16+).
20.00, 22.55 «СТБ-спорт».
20.05 «Сталічныя падрабязнасці».
20.15 «Міншчына».
22.00 «Скардзіцца дазваляецца».

МІР

5.00, 14.30, 16.15, 2.45 Серыял «Смерць шпіёнам!» (16+)
7.05 Маст. фільм «Чыстае неба» (12+).
9.25 «Сакрэтныя матэрыялы». Дыктатар Гітлер (16+).
10.00, 13.00, 16.00, 19.00 Навіны (бягучы радок).
10.10 Маст. фільм «Помні імя сваё» (12+).
12.25, 13.15 Маст. фільм «Цэль бачу» (12+).
17.15, 19.25, 4.25 Серыял «Смерць шпіёнам: Крым» [СЦ] (16+).
21.45 Маст. фільм «Ляцяць жураўлі» (16+).
23.50 Маст. фільм «Сэрцы чатырох» (16+).
1.25, 1.50 Дак. фільм «Усё для фронту, усё для перамогі» (12+)
2.20 «Наша кіно. Гісторыя вялікай любові». Дыверсант (12+).

РТР—Беларусь

7.00 «Новая Раніца».
11.00, 14.00, 17.00, 20.00 Весткі.
11.30 «Пра самае галоўнае». (12+).
12.35 «Лёс чалавека» (12+).
13.50, 16.50, 19.50, 23.00 Навіны—Беларусь.
14.40 Серыял «Таямніцы следства» (12+).
16.30 «Зроблена». Дакументальны праект.
17.15 «60 хвілін».
18.35 «Андрэй Малахаў. Прамы эфір» (16+).
21.05, 23.10 Серыял «Выпрабаванне» (12+).

НТБ—Беларусь

6.05 «Астрапрагноз».
6.10 Формы жыцця (6+).
6.15 Спорт-мікс.
6.25 «Гарады Беларусі» (6+).
7.00, 16.25, 19.40, 22.00, 23.30 Сёння. Галоўнае.
7.10 «50 рэцэптаў першага» (12+).
8.00, 10.00, 13.00, 16.00, 19.00 Сёння.
8.30 Спецыяльны рэпартаж (12+).
8.45 Серыял «Мухтар. Новы след» (16+).
9.35, 22.05 «ЧП.by».
10.25 Серыял «Масква. Цэнтральная акруга» (16+).
12.05 Серыял «Масква. Тры вакзалы» (16+).
13.25, 16.30 Агляд. Надзвычайнае здарэнне.
13.55 Нашы (12+).
14.15 Баявік «Марскія д'яблы. Смерч» (16+).
17.00 «ДНК» (16+).
18.05 Серыял «Мянтоўскія войны» (16+).
19.55 Дэтэктыў «Пёс» (16+).
21.05 Серыял «Чорная лесвіца» (16+).
22.25 Серыял «Неадкладнае рэагаванне» (16+).
23.45 «Раманавы. Апошнія сто гадоў» (12+).

8 канал

7.00, 15.25, 21.10, 0.50 «Надвор'е» + «Эрана».
7.05, 15.35 «Мульт-парад». «Шахеразада» (6+).
7.30, 15.30, 16.05, 20.50 «Прыколы 13-й школы» (6+).
7.35 Серыял «Згубленыя ў космасе» (12+).
8.40 Серыял «Рэванш» (16+).
9.30 Дак. фільм.
10.00 Баявік «Які бяжыць па лязе» (18+).
12.45, 17.40 Серыял «Сярод канібалаў» (18+).
14.20 Серыял «Казка пра Нок Ду» (16+).
15.45 «Гатуй як шэф!» (6+)
16.10 Камедыя «Каралева бензакалонкі» (12+).
17.35 «Надвор'е».
19.15 Серыял «Рэванш» (16+).
20.55 «Вечарніца» (6+).
21.15 Вестэрн «Жалезная хватка».
23.05 Трылер «Ключ да свабоды» (16+).

ВТБ

6.05 «Дурні і дарогі» (16+).
7.20 «Лаві момант» (16+).
8.35 «КВЗ. Па-нашаму» (16+).
9.05 М/ф «Тры каты» (0+).
9.25 Шоу «Галілеа» (12+).
10.00 «Селапаляцела» (16+).
10.40 «Проста кухня (16+).
11.40 Шоу «Формула прыгажосці» (16+).
12.40, 21.00, 2.55 «Уральскія пельмені» (16+).
14.15 Баявік «Нястрымны» (16+)
16.00 Фэнтэзі «Паляўнічыя на прывідаў» (12+).
18.10 Фэнтэзі «Бунт вушастых» (12+).
20.00 Шоу «Рускія не смяюцца» (16+).
22.25 Камедыя «Вельмі дрэнная вучылка» (16+).
0.05 Камедыя «Шпіён, які мяне кінуў» (18+).
2.05 «Дзякуй богу, ты прыйшоў!» (16+)
4.10 Скетч-шоу «Даеш моладзь» (16+).
4.45 Скетч-шоу «6 кадраў» (16+).

Культура

6.30 Біблейскі сюжэт.
7.05 «Грыбок-церамок». «Хутка будзе дождж». «Цудоўны званочак». Мультфільмы.
8.00 «Прэм'ера ў Сасноўцы». Маст. фільм.
9.10 «Звычайны канцэрт».
9.40 «Перасоўшчыкі. Уладзімір Макоўскі» [СЦ].
10.10 «Дарослыя дзеці». Маст. фільм [СЦ].
11.20 «Больш, чым каханне». Ліліяна Алешнікава і Якаў Сегель [СЦ].
12.00, 1.20 «Экзатычная Уганда». Дак. фільм [СЦ].
12.55 «Эфект матылька». Дак. серыял [СЦ].
13.25 Канцэрт Дзяржаўнага акадэмічнага ансамбля танца «Алан» Рэспублікі Паўночная Асеція — Аланія.
14.35 «Джэйн». Дак. фільм (ЗША).
16.00 «Няскончаная вячэра». Маст. фільм [СЦ].
18.15 «Продкі нашых продкаў». Дак. серыял [СЦ].
18.55 «Кароткія сустрэчы». Маст. фільм [СЦ].
20.30 Дзмітрый Пяўцоў. «Балада пра Высоцкага». Канцэрт.
22.25 Кіно на ўсе часы. «Дзённік сельскага свята». Маст. фільм.
0.20 Клуб 37.
2.10 «Шукальнікі». «Загадка парку Манрэпа».

Настальгія

6.00 «Яловая субмарына» з Аляксандрам Ліпніцкім. «Гісторыя рускага року». Гурт «Странные Игры». 2-я частка (16+).
6.55, 8.40, 11.05, 12.00, 15.45, 17.00, 20.00, 23.35, 2.40, 3.45, 5.00 Музычная Настальгія (12+).
7.15 Дак.фільм «Вельмі вас усіх люблю». 1987 год (16+).
9.00, 15.00, 3.00 «Мінулы час» (12+).
10.00, 16.00, 18.00, 4.00 «Народжаныя ў СССР» (12+).
11.20 Дак.фільм «Фільм пра фільм. Гараж, або Ноч у музеі». 2011 год (12+).
12.10 «Да і пасля...» з Уладзімірам Малчанавым. Год 1983. 4-я частка. 2009 год (12+).
12.55 Тэлеспектакль «Дарога на Чатанугу». 1992 год (16+).
15.00 «Мінулы час» (12+).
19.00 Маст. фільм «Дзівак-чалавек» (12+).
20.15 Дак. фільм «Аўтапартрэт». 1987 год (16+).
21.00 «Быў час». 2009 год (16+).
22.00 Маст. фільм «Апёк» (16+).
0.00 «Спяем, сябры!» з Наталляй Казялковай. 2005 год (12+).
1.15 Маст. фільм «Мільён у шлюбным кошыку» (16+).

EuroSport 1

0.30, 2.30, 14.30, 21.00 Снукер. Чэмпіянат свету. (6+).

Кінакамедыя

1.25 Каханне без перасадак (16+).
3.30 Другое жыццё Увэ (16+).
5.40 Як адмыць мільён (12+).
8.05 Мужчыны ў вялікім горадзе-2 (16+).
10.20 Секс на дзве ночы (18+).
11.55 Небяспечны бізнес (18+).
14.00 Злавесныя мерцвякі-3: армія цемры (16+).
15.40 Хлопчык у дзяўчынцы (16+).
17.30 Старскі і Хатч (12+).
19.30 Пачатак часоў (16+).
21.20 Халасцячкі (18+).
23.00 Хлопчыкам гэта падабаецца (16+).

ТБ3

6.00 Калекцыя Беларусьфільма (12+).
8.00 Мультфільмы (6+).
9.10 «Улегцы» (12+).
9.40 «М & S» (12+).
10.15 «Аб здароўі. Жартам і ўсур'ёз» (12+).
10.50, 22.05 «Перыскоп» (16+).
11.10, 3.45 «Вакол свету. Месцы сілы» (16+).
12.10 «Гучныя справы» (16+).
13.10 «Псіхасаматыка» (12+).
13.45 «Новы дзень» (16+).
14.20, 2.05 «Чытальнік». Серыял (16+).
16.15 «Гэта рэальная гісторыя» (16+).
17.20 «Якія вярнуліся» (16+).
18.20, 4.30 «Дзённік экстрасэнса» (16+).
19.25, 5.20 «Бітва за спадчыну» (16+).
20.15 Маст. фільм «Парыжанка» (12+).
22.25 Маст. фільм «Кніга Ілая» (18+).
0.30 «Дракула». Серыял (16+).

ТБ1000

6.10 Санктум (16+).
8.15 Пасажыр (16+).
10.05 Капітан Крук (12+).
12.35 Абуджэнне (6+).
14.40 Планета Ка-Пэкс (12+).
16.50 Брыдкі я (6+).
18.25 Брыдкі я-2 (6+).
20.10 Еш, маліся, кахай (16+).
22.35 Улюбёнцы Амерыкі (16+).
0.25 Готыка (18+).
2.05 З любоўю, Розі (16+).
4.05 Паралельныя светы (16+).

ТБ1000 Рускае кіно

7.00 Белая птушка з чорнай меткай (12+).
8.45 Вы ўсе мяне прывядзіце ў шаленства (16+).
13.05 Бабуля лёгкіх паводзінаў (16+).
14.30 Бабуля лёгкіх паводзінаў-2. Састарэлыя мсціўцы (16+).
16.00 Ён — Цмок (6+).
17.50, 5.30 Дамавік (6+).
19.40 Дарагі тата (12+).
21.05 Прывід (6+).
23.05 Чалавек з будучыні (16+).
0.20 Добры хлопчык (12+).
2.10 Падарунак з характарам (6+).
3.40 14+ (16+).

National Geographic

6.00 Зона будаўніцтва (16+).
6.25 Золата Юкона (16+).
7.15 Аўта-SOS (16+).
8.00 Дзікі тунец (16+).
10.30, 5.35 Навуковыя глупствы (16+).
12.00 Як уладкаваны інтэрнэт: 50 гадоў анлайн (16+).
13.35 Зямля пад рэнтгенам (16+).
14.20 Экстрэмальнае падарожжа: Другая сусветная вайна (16+).
15.55 Еўропа з вышыні птушынага палёту (16+).
16.40 Будаўніцтва тунэля (16+).
17.25, 4.45 Асушыць акіян (16+).
18.15 Кароль, які падмануў Гітлера (16+).
19.00, 21.55 Другая сусветная вайна: падводнае пекла (16+).
19.45, 22.45 Апошнія таямніцы Трэцяга рэйха (16+).
20.30, 23.30 Вайна Гітлера супраць прэсы (16+).
21.15, 0.15 Гітлерюгенд: падлеткі-забойцы (16+).
0.55 Мяжа (16+).
2.25 Паранармальнае (16+).
4.00 Эвакуацыя Зямлі (16+).

Discovery

8.00 Махінатары (12+).
8.45 Як гэта зроблена? (12+)
9.10 Як гэта ўладкавана: спартінвентар (12+).
10.00 Аляска: апошні рубеж (16+).
10.50 Аперацыя «Выратаванне дома» (12+).
11.40, 20.40 Браты Дызель (12+).
12.30, 3.20 Разбуральнікі легенд і тыдзень акул (16+).
13.20, 4.10 Разбуральнікі легенд. Дзеці (16+).
14.10, 6.30 Іржавая імперыя (12+).
15.00, 7.15 Паляўнічыя на старыну (12+).
15.50 Паляўнічыя на склады (16+).
20.15 Як гэта ўладкавана? (12+)
21.30 Геній аўтадызайну (12+).
22.20 Адраджэнне капальні (12+).
23.10 Джэрэмі Уэйд: таямніцы акіяна (16+).
0.00 Аўтабан А8 (12+).
0.50 Смяротны ўлоў (16+).
1.40 Погляд знутры: West Coast Customs (12+).
5.00 Дылетант супраць эксперта (12+).
5.45 У пошуках суперлюдзей (12+).

субота, 25 ліпеня ТЭЛЕТЫДЗЕНЬ

Беларусь 1

6.00 «Існасць» [СЦ].
6.25 Меладрама «Самая любімая». 1-я і 2-я серыі (16+).
8.25 Адзін дзень. Мінскае метро (12+).
9.00, 12.00, 15.00, 19.00 Навіны.
9.10 Сэнс жыцця. Сяргей Мартынаў (12+).
9.45 Здароўе (12+) [СЦ].
10.35 Дача (12+).
11.10, 12.10 Меладрама «Кахаць і верыць» (12+).
15.15 Краіна.
15.45 «Гімнастка з душой паэта». Тэлефільм АТН да юбілею Марыны Лобач (12+).
16.45, 19.10 Меладрама «Анюціны вочкі» (16+).
21.00 Панарама.
21.45 «На кантролі Прэзідэнта».
22.00 «Макаёнка, 9».
23.00 Меладрама «Вышэй за неба» (16+).
1.10 Дзень спорту.

Беларусь 2

7.00 «Не нарадзіся прыгожай». Серыял (12+).
8.40 Анімацыйна-прыгодніцкі серыял «Сціч!» (6+)
9.20, 21.05 Тэлебарометр.
9.25 М/с «Выкрадальнікі шкарпэтак» (6+).
10.50 «Вежа» (12+).
11.40 Капейка ў капейку (12+).
12.10 Камень, нажніцы, папера (16+).
12.45 «Веру не веру» (16+).
13.35 Драма «Трыумф» (12+).
15.35, 0.05 «Калі мы дома». Скетчкам (16+).
16.05 «Абмен жонкамі-2» (16+).
17.35 «Вяселле ўсляпую» (16+).
19.05 Фільм-катастрофа «І грымнуў шторм» (12+).
21.10 Спортлато 6 з 49, КЕНО.
21.15 Баявік «Я — Чацвёрты» (12+).
23.05 «Арол і рэшка. Спецвыпуск» (16+).

Беларусь 3

7.30 «Сіла веры».
7.55, 15.00, 20.20 Навіны культуры.
8.15 «Гэты дзень».
8.20 «Певень і фарбы». М/ф (0+).
8.35 «Каштоўны падарунак». Маст. фільм (12+).
10.00 «Жывая культура». Творчасць Мікалая Тарасюка. Разьба і роспіс па дрэве (в. Стойлы, Пружанскі раён, Брэсцкая вобласць).
10.25 «Беларуская кухня». Запечаная бульба з грыбамі.
10.50 «Вясковы дэтэктыў». Маст. фільм (12+) [СЦ].
12.15 «Аніскін і Фантамас». Маст. фільм (12+) [СЦ].
14.35 «Навукаманія» (6+).
15.20 «Яны змагаліся за Радзіму». Маст. фільм (12+) [СЦ].
18.00 «Мяжа». Дак. фільм (12+).
18.40 Святочны канцэрт майстроў мастацтваў Беларусі «Магістраль нашага жыцця».
20.00 «Суразмоўцы». Маргарыта Латышкевіч.
20.40 «Калыханка» (0+).
21.05 «Дзяўчына без адрасу». Маст. фільм (12+).
22.40 Міжнародны фестываль «Уладзімір Сівакоў запрашае...» Дзяржаўны камерны аркестр «Віртуозы Масквы» і салістка Вялікага тэатра Расіі Ганна Аглатава.

Беларусь 5

7.00 Азбука спорту.
7.10 Футбол. Беларусбанк — чэмпіянат Беларусі. 19-ы тур. «Рух» (Брэст) — «Славія» (Мазыр).
9.05 Хакей на траве. Чэмпіянат Беларусі. Мужчыны. Фінал.
10.30 Вялікі спорт.
11.15 Футбол. Беларусбанк — чэмпіянат Беларусі. 19-ы тур. ФК «Віцебск» — ФК «Слуцк».
13.15 Тэніс. Уімблдон.
15.35 Вось гэта спорт!
15.50 Футбол. Беларусбанк — чэмпіянат Беларусі. 19-ы тур. Прэв'ю.
16.20 Футбол. Беларусбанк — чэмпіянат Беларусі. 19-ы тур. «Іслач» (Мінскі р-н) — «Дынама» (Брэст).
18.20 Футбол. Беларусбанк — чэмпіянат Беларусі. 19-ы тур. «Белшына» (Бабруйск) — «Нёман» (Гродна).
20.20 Футбол. Беларусбанк — чэмпіянат Беларусі. 19-ы тур. «Дынама» (Мінск) — ФК «Гарадзея». (У перапынку — Прэв'ю.)
22.30 Трэніровачны дзень.
23.05 Спорт-цэнтр.
23.15 Футбол. Ліга чэмпіёнаў УЕФА. Відэасаслоп.
23.50 Свет англійскай прэм'ер-лігі. Відэасаслоп.

АНТ

7.00, 9.00, 16.00 [СЦ], **18.00** Нашы навіны.
7.10 «Маркаў. Нічога асабістага» (16+).
7.45 «Па справядлівасці» (16+).
8.00 «Беларусь. Геаграфія з біяграфіяй» (12+).
8.05 «Уладзімір Высоцкі. «Уйду я в это лето...» (16+)
09.10 Маст. фільм «Апошняя роля Рыты» (12+).
11.10 «Жывы Высоцкі» (12+).
11.40 «Уладзімір Высоцкі і Марына Уладзі. Апошні пацалунак» (16+).
12.45 «Уладзімір Высоцкі. «И, улыбаясь, мне ломали крылья» (16+).
15.00 «Высоцкі. Апошні год» (16+).
16.20, 18.15 «Сёння ўвечары» (16+).
20.00 «Нашы навіны». Суботні выпуск.
20.45 «Метэагід».
21.10 «Мая Беларусь» (6+).
21.20 «Высоцкі» (16+).

СТБ

6.00, 0.55 «Ежа багоў» (16+).
7.45 «Анфас».
8.05 «Самая карысная праграма» (16+).
9.00 «Вялікі горад — вялікі гонар». Дакументальна-публіцыстычны фільм з цыклу «Свой шлях».
10.00 «Мінск і мінчане».
10.30 «Цэнтральны рэгіён».
11.00 Дакументальны праект (16+).
12.20, 13.40, 16.40 «Ніканаў і Ко». Серыял (16+).
13.30, 16.30, 19.30 Навіны «24 гадзіны».
19.55 «СТБ-спорт».
20.00 Дакументальны спецпраект (16+).
20.55 «Тэрыторыя памылак» (16+).
21.55 «Трэцяга не дадзена». Серыял (12+).

МІР

5.00 Серыял «Смерць шпіёнам: ударная хваля». [СЦ] (16+).
8.00 «Сакрэтныя матэрыялы». Вайна пасля Перамогі (16+).
8.30 «Наша кіно. Гісторыя вялікай любові». 72 метры (12+).
9.05 «Слабое звяно» (12+).
10.00, 16.00, 19.00 Навіны (бягучы радок).
10.10 Маст. фільм «Аты-баты, йшлі салдаты» [СЦ] (12+).
12.00, 16.15, 19.15 Серыял «Крык савы» [СЦ] (16+).
23.55 Серыял «Забыты» (16+).
3.20 Маст. фільм «Шчыт і меч» [СЦ] (16+).

РТР—Беларусь

7.00 Маст. фільм «Шукаю цябе» (16+).
8.40 Маст. фільм «Першы пасля Бога» (12+).
10.35 «Па сакрэце ўсяму свету».
11.00, 20.00 Весткі.
11.20 «Сто да аднаго». Тэлегульня.
12.10 «Наша справа».
12.25 Emin «Good love». Сольны канцэрт.
14.15 «Доктар Мяснікоў» (12+).
15.20 «100ЯНАЎ». Шоу Юрыя Стаянава (12+).
16.25 Маст. фільм «Нялюбы» (12+).
19.45 «Плюс-мінус». Надвор'е на тыдзень.
20.50 «Прывітанне, Андрэй!» (12+)
22.35 Маст. фільм «Крок на шчасце» (12+).

НТБ—Беларусь

6.05 «Астрапрагноз».
6.10 Сёння. Галоўнае.
6.15 Terra incognita. Беларусь невядомая. (6+).
6.50 «Гісторыі рамонту» (0+).
7.25 «Дача» (12+).
8.00, 10.00, 16.00, 19.00 Сёння.
8.20 «НЗ.by: час вынікаў».
8.55 «Гарады Беларусі» (6+).
9.25 «Урачэбныя таямніцы плюс» (12+).
10.25 Галоўная дарога (16+).
11.10 «Жывая ежа» (12+).
12.00 Кватэрнае пытанне (0+).
12.55 Паедзем, паядзім! (0+)
13.40 Гісторыі збаўлення (12+).
14.15 Баявік «Марскія д'яблы» (16+).
16.25 «Сакрэт на мільён». Сяргей Лазараў (12+).
18.10 «Следства вялі...» (16+).
19.25 Серыял «Дыназаўр» (16+).
23.10 «Крутая Гісторыя» (12+).

8 канал

7.00, 15.10, 21.15, 2.20 «Надвор'е» + «Эрана».
7.05 М/ф.
8.30, 16.55 «Прыколы 13-й школы» (6+).
8.35 Серыял «Месца сустрэчы нельга змяніць».
15.15 «Глядзім ўсёй сям'ёй». «Прыгоды вожыка».
17.00 Камедыя «Супраць Напалеона».
18.25 «Пенсіянеры і каранавірус» (12+).
18.40 «Надвор'е».
18.45 Драма «Дзякуй, што жывы».
20.50 «Вечарніца» (6+).
21.00 «Фэшн із my прафэшн» (12+).
21.20 Драма «Галавакружэнне» (16+).
0.15 Баявік «Трайная мяжа».

аўторак, 21 ліпеня ТЭЛЕТЫДЗЕНЬ

ВТБ

6.05 «Дурні і дарогі» (16+).
7.20 «Лаві момант» (16+).
08.35 Серыял «Шчаслівыя разам» (16+).
10.00, 21.30 Серыял «Кухня» (16+).
11.30 Серыял «Анжаліка» (16+).
12.30, 23.00 Серыял «Два бацькі і два сыны» (16+).
14.00 Шоу «Дзіцячы КВЗ» (6+).
14.55 «Ералаш» (6+).
15.30, 1.25 Серыял «Маладзёжка» (16+).
16.30 Серыял «Вароніны» (12+).
18.30, 0.30 «Уральскія пельмені» (16+).
19.30 Серыял «Выжыць пасля» (16+).
20.30 Серыял «Пагналі» (16+).
2.15 Серыял «Татавы дочкі» (12+).
3.50 Скетч-шоу «Адна за ўсіх» (16+).
4.45 Скетч-шоу «6 кадраў» (16+).

Культура

6.30 «Лісты з правінцыі». Арэнбургская вобласць. [СЦ].
7.00 «Легенды сусветнага кіно». Ромі Шнайдэр.
7.30, 12.50, 19.30 «Космас — падарожжа ў прасторы і часе». Дак. серыял [СЦ].
8.20, 21.20 «Чакайце ліставу». Маст. фільм [СЦ].
9.50 Колер часу. Аловак.
10.00 «Назіральнік». Абранае.
11.00, 23.30 «Эйнштэйн». Серыял (16+).
11.50 «Забытае рамяство». Дак. серыял.
12.05 Academia. Аляксандр Патапаў, «Інтэрфейс: мозг-камп'ютар».
13.35, 22.55 Да 90-годдзя з дня нараджэння Паолы Волкавай. «Мост над бездань». Леанарда да Вінчы. «Святая Ганна з Марыяй і немаўляці Хрыстом» [СЦ].
14.05 Знакамітыя гісторыі літаратуры і музыкі. У. Шэкспір і Дж. Вердзі. «Атэла». Дырыжор В. Федасееў.
14.55, 2.40 Прыгожая планета.
15.15 Спектакль тэатра «Сучаснік» «Спяшайцеся рабіць дабро». Пастаноўка Галіны Волчак. Запіс 1982 года.
17.15 Біблейскі сюжэт.
17.45, 2.15 «Бляск і горкія слёзы расійскіх імператрыц». Дак. серыял.
18.15 «Паліглот». Іспанская з нуля за 16 гадзін! № 16.
19.00 «Доктар Вараб'ёў. Перачытваючы аўтабіяграфію». Дак. серыял. [СЦ].
20.20 «Добрай ночы, малыя!»
20.40 «Астравы». Анатоль Кузняцоў [СЦ].
0.20 «Тым часам. Сэнсы».
1.10 «Маклінток!» Маст. фільм.

Настальгія

6.00, 16.00, 22.00 «Народжаныя ў СССР» (12+).
7.00 Фільм-спектакль «Мы не ўбачымся з табой». 1981 год (16+).
9.00, 15.00, 21.00 «Мінулы час» (12+).
9.45 Маст. фільм «Начныя забавы» (16+).
12.05 «СевАлогія» з Севам Наўгародцавым «Рэстаранная культура». 2005 год (18+).
13.05 Тэлеспектакль «Дзень нараджэння». 1988 год (18+).
14.50, 15.45, 17.00, 20.45, 21.45, 23.00, 1.10, 5.00 Музычная настальгія (12+).
18.00 «Быў час» з Аляксандрам Паліткоўскім: «Футбол у СССР». 2005 год (16+).
19.00 «Вакол смеху». 1989 год (12+).
0.00 Маст. фільм «Варатар» (12+).
1.45 Фільм-канцэрт «Інтэр-поп-шоу». 1989 год (16+).
3.00 «Быў час». 2009 год (16+).
4.00 Маст. фільм «Два галасы» (16+).

EuroSport 1

0.30 Аўтагонкі. Суперкубак Porsche (12+).
1.00 Покер. WPT Alpha8 (12+).
2.00 Мотагонкі. «24 гадзіны Ле-Мана» — 2019 (12+).
2.30, 15.30, 21.00 Снукер. Чэмпіянат свету — 2019 (6+).
4.00, 14.30 Снукер. Ліга чэмпіёнаў (6+).
6.00 Мотагонкі. «24 гадзіны Ле-Мана» — 2019 (12+).
9.00 Мотагонкі. Тэлечасопіс All Access (12+).
9.30 Веласпорт. Віртуальны «Тур дэ Франс» (12+).
10.30 Веласпорт. «Вуэльта»-2017. (12+).
19.00 Тэніс. Australian Open — 2018 (6+).

Кінакамедыя

0.35 Суценёр (16+).
2.20 Сіньёр Рабінзон (16+).
5.00 ЗащитнеГ (16+).
6.50 Вялікае вяселле (16+).
8.30 Каляды з няўдачнікамі (16+).
10.20 Халасцячкі (18+).
12.00 Прымадонна (16+).
14.05 Як скрасці брыльянт (16+).
15.55 Каханне без перасадак (16+).
17.50 Злавесныя мерцвякі-3: армія цемры (16+).
19.30 Пачатак часоў (16+).
21.20 Мужчыны ў вялікім горадзе-2 (16+).
23.35 Чатыры пакоі (18+).

ТБ3

6.00 Калекцыя Беларусьфільма (12+).
8.00 Мультфільм (6+).
8.40, 23.30 «Улегцы» (12+).
9.10, 17.30 «Скажы мне праўду» (16+).
10.05, 15.25, 4.30 «Суд ідзе» (16+).
11.05, 18.30, 3.15 «Сляпая» (16+).
12.10, 19.35 «Варажбітка» (16+).
13.15 «Містычныя гісторыі» (12+).
14.15, 2.20 «Паляўнічыя на прывідаў» (16+).
16.30 «Знакі лёсу» (16+).
20.45 «Менталіст». Серыял (16+).
22.35 «Дракула». Серыял (16+).
0.00 «90-я». (16+).
0.45 «Жанчына ў чорным». Маст. фільм (16+).
4.10 «Перыскоп» (16+).

ТБ1000

6.10, 14.40 КІП (18+).
8.20 Кон-Цікі (6+).
10.35 Капітан Філіпс (16+).
12.55 Пасля нашай эры (16+).
16.25 Брыдкі я (6+).
18.05 Брыдкі я-2 (6+).
19.50 Капітан Крук (12+).
22.20 Абуджэнне (6+).
0.30 Планета Ка-Пэкс (12+).
2.30 Дракула (16+).
4.25 Дарагі Джон (16+).

ТБ1000 Рускае кіно

7.10 Пацалунак скрозь сцяну (16+).
8.35 Сэлфі (16+).
10.30 Піцер FM (12+).
12.00 Рок (16+).
13.25 Duxless-2 (16+).
15.15 Пяць нявест (16+).
17.10 Шпіён (16+).
19.00 Бабуля лёгкіх паводзінаў (16+).
20.30 Бабуля лёгкіх паводзінаў-2. Састарэлыя мсціўцы (16+).
22.00 Падарунак з характарам (6+).
23.45 Пра што гавораць мужчыны (16+).
1.45 Пра што яшчэ гавораць мужчыны (16+).
3.40 Канікулы прэзідэнта (16+).
5.30 Шэрая Шыйка (6+).
5.45 Як сустрэць свята не па-дзіцячы (16+).

National Geographic

6.00 Гульні розуму (16+).
6.40 Нацыянальныя паркі Амерыкі (16+).
7.25, 23.40 Найлепшыя суперкары (16+).
8.10, 19.00, 22.05, 1.10, 4.15 Аўта-SOS (16+).
9.00, 12.45 Супердубаванні Трэцяга рэйха (16+).
9.45, 18.10 Падарожжы з Горданам Рамзі (16+).
10.30 Дзікі тунец (16+).
12.00 Экстрэмальнае падарожжа: Другая сусветная вайна (16+).
13.35, 21.15, 1.55 Расследаванне авіякатастроф (16+).
15.05 Ліхтугі за мяжой: злачынства і пакаранне (16+).
17.25 Служба бяспекі аэрапорта: Калумбія (16+).
20.30 Стварэнне Райскага вострава (16+).
3.30 Мяжа (16+).
5.05 Космас: прастора і час (16+).
5.45 Панарама 360 градусаў: разбурэнне аб'ектаў сусветнай спадчыны (16+).

Discovery

8.00 Разбуральнікі легенд. Дзеці (16+).
8.45, 3.20 Залатая ліхаманка: бурныя воды (16+).
9.35, 2.30 У ГАС на прапампоўку (12+).
10.25, 16.15, 22.20 Махінатары (12+).
11.15, 4.10 Багажныя войны (12+).
12.05 Паляўнічыя на склады (16+).
12.55 Як уладкавана Зямля (12+).
13.45 Погляд знутры: West Coast Customs (12+).
15.25, 7.15 Браты Дызель (12+).
17.10, 21.30, 5.25 Як гэта зроблена? (12+)
18.05 Хуткія і гучныя (12+).
19.00 Разбуральнік (16+).
19.50 Рэальныя дальнабойшчыкі (16+).
20.40 Залатая ліхаманка: закінуты прыіск Дэйва Турына (16+).
23.10 Паляўнічыя на антыкварыят (12+).
0.00 Узрываючы гісторыю (12+).
0.50 Джэрэмі Уэйд: таямніцы акіяна (16+).
1.40, 6.30 Самагоншчыкі (18+).
5.00 Як гэта ўладкавана: аўтамабілі мары (12+).
5.45 Лепшы мадэліст (16+).

Беларусь 1

6.00, 7.20, 8.15 Добрай раніцы, Беларусь!
7.00, 8.00 (з сурдаперакладам), **9.00, 12.00, 13.00, 15.00, 17.00, 19.00** Навіны.
7.05, 8.05 Навіны эканомікі.
7.10, 8.10 «Зона Х». Крымінальная хроніка (16+).
9.10, 22.05 Серыял «След» (16+).
10.50, 12.10, 18.35, 19.20 Меладрама «Скалалазка» (16+).
13.05, 14.45, 5.25 Меладрама «Вераніка. Уцякачка» (16+).
14.00 «Здорава здаровым быць!» (6+) [СЦ]
15.15, 18.00 Навіны рэгіёна.
17.05 Беларуская часінка.
18.15, 1.25 «Зона Х». Крымінальныя навіны (16+).
21.00 Панарама.
21.50 «На кантролі Прэзідэнта».
1.05 Сфера інтарэсаў.
1.50 Дзень спорту.

Беларусь 2

7.00 «Уключайся!» (12+)
9.00, 18.05 Тэлебарометр.
9.05, 20.05 Серыял «Сляпая» (16+).
10.00, 22.30 «Экстрасэнсы-дэтэктывы» (16+).
10.50, 18.10 Серыял «Мароза-ва-2» (16+).
12.40, 23.30 Серыял «Анатомія страсці» (16+).
13.30 «Веру не веру» (16+).
14.35 М/с «Пінгвіны з Мадагаскара» (0+).
15.20 Нічога сабе ньюз (12+).
15.25 «Калі мы дома». Скетчкам (16+).
16.20 «Не нарадзіся прыгожай». Серыял (12+).
17.10 «Багіня шопінгу. Бліскучае вяртанне» (16+).
21.10 Спортлато 5 з 36, КЕНО.
21.15 «Чатыры вяселлі» (16+).

Беларусь 3

7.00 «Дабраранак».
7.35, 14.45 «Беларуская кухня». Рыбны суп са шчаўем.
8.05, 12.00, 20.20 Навіны культуры.
8.25 «Гэты дзень».
8.30, 18.55 «Народжаная зоркай». Маст. фільм (12+).
9.20, 19.40 «Апошні дзень». Васіль Мяркур'еў (12+).
10.00 «Архітэктура Беларусі» [СЦ].
10.10, 17.05 «Шчыт і меч». Маст. фільм (12+) [СЦ].
12.20, 21.05 «Азарычы. Ахвяры «Эскулапа». Дак. фільм з цыкла «Адваротны адлік» (12+).
12.45, 21.30 «Стаўка большая за жыццё». Маст. фільм. (12+).
14.45 «Беларуская кухня». Рыбны суп са шчаўем.
15.15 «Камертон». Народная артыстка Беларусі Валянціна Гаявая.
15.45 «Архітэктура Беларусі» [СЦ].
16.00 «Я хачу гэта ўбачыць!» (6+)
16.25 «Сваімі словамі». Тэлевіктарына.
20.40 «Калыханка» (0+).
23.35 «На вышыні». Культуролаг Валерыя Васілеўская.

Беларусь 5

7.00 Азбука спорту.
7.10 Футбол. Чэмпіянат Англіі. Агляд тура.
8.10 Футбол. Чэмпіянат Англіі. «Уотфард» — «Манчэстэр Сіці».
10.05 Спорт-кадр.
10.35 Футбол. Чэмпіянат Англіі. «Астан Віла» — «Арсенал».
12.30 Кіберспорт. Аўтаспорт. W-серыя.
13.50 Спорт-мікс.
14.00 Пляжны футбол. Чэмпіянат Беларусі. Плэй-оф.
16.30 Тэніс. Уімблдон.
18.25 Піт-стоп.
19.00 Між іншым.
19.20 Аўтаспорт. Экстрым-Е. Найлепшыя моманты.
19.50 Футбол. Чэмпіянат Англіі. «Манчэстэр Юнайтэд» — «Вэст Хэм». (У перапынку — Спорт-цэнтр.)
21.50 Вось гэта спорт!
22.05 Футбол. Чэмпіянат Англіі. «Ліверпуль» — «Чэлсі». (У перапынку — Спорт-цэнтр.)

АНТ

6.00, 7.05, 8.05 «Наша раніца».
7.00 [СЦ], **8.00** [СЦ], **9.00** [СЦ], **11.00, 13.00, 16.00, 18.00** [СЦ], **20.30** Нашы навіны.
9.10 «Тэорыя змовы» (16+).
9.55 «Жыць здорава!» (16+)
11.10 Серыял «Два колеры страсці» (16+).
12.10 «Модны прыгавор» (6+).
13.10 Серыял «І ўсё-такі я кахаю...» (16+)
15.10 «Давай пажэнімся!» (16+)
16.20, 23.25 «Мужчынскае/Жаночае» (16+).
17.20, 18.20 «На самай справе» (16+).
18.50 «Удача ў прыдачу!» Дзённік (12+).
18.55 «Беларусь. Геаграфія з біяграфіяй» (12+).
19.00 «Аб'ектыўНА» (16+).
20.00 Час.
21.10 «Зроблена» (16+).
21.25 Серыял «Андрэеўскі сцяг» (16+).

СТБ

6.00, 6.40, 7.45, 8.40 «Раніца СТБ».
6.30 [СЦ], **7.30** [СЦ], **8.30** [СЦ], **10.30, 13.30, 16.30, 19.30, 22.30** Навіны «24 гадзіны».
9.00, 23.45 «Загадкі чалавецтва» (16+).
10.40 «Джокер. Тэхналогія вайны». Серыял (16+).
12.20 «Вадзіць па-руску» (16+).
12.40, 21.15, 0.40 «Самыя шакіруючыя гіпотэзы» (16+).
13.45, 23.00 «Таямніцы Чапман» (16+).
14.35 «Неверагодна цікавыя гісторыі» (16+).
15.15, 16.50 «Ніканаў і Ко». Серыял (16+).
19.10 «Зроблена». Дакументальны праект.
20.00, 22.55 «СТБ-спорт».
20.05 «Сталічныя падрабязнасці».
20.15 «Міншчына».
20.30 «У абстаноўцы міру».
22.05 «Глядзець усім!» (16+)

МІР

5.00, 14.30, 16.15, 19.25, 2.25 Серыял «Смерць шпіёнам: Крым». [СЦ] (16+).
7.45, 12.35, 13.15 Маст. фільм «Ехалі два шафёры» [СЦ] (16+).
9.25 «Сакрэтныя матэрыялы». Авантуры італьянскага льва (12+).
10.00, 13.00, 16.00, 19.00 Навіны (бягучы радок).
10.10 Маст. фільм «Чыстае неба» (12+).
19.40 Серыял «Смерць шпіёнам: таемны вораг». (12+).
21.45 Маст. фільм «Аты-баты, йшлі салдаты» (12+).
23.35 Маст. фільм «Два байца» [СЦ] (12+).
0.55, 1.25 Дак. фільм «Усё для фронту, усё для перамогі» (12+).
1.55 «Наша кіно. Гісторыя вялікай любові» (12+).

РТР—Беларусь

7.00 «Новая Раніца».
11.00, 14.00, 17.00, 20.00 Весткі.
11.30 «Пра самае галоўнае». (12+).
12.35 «Лёс чалавека» (12+).
13.50, 16.50, 19.50, 23.00 Навіны—Беларусь.
14.40 Серыял «Таямніцы следства» (12+).
16.30 «Зроблена». Дакументальны праект.
17.15 «60 хвілін».
18.35 «Андрэй Малахаў. Прамы эфір» (16+).
21.05, 23.10 Серыял «Выпрабаванне» (12+).

НТБ—Беларусь

6.05 «Астрапрагноз».
6.10 Формы жыцця (6+).
6.15 Спорт-мікс.
6.25 «Гарады Беларусі» (6+).
7.00, 16.25, 19.40, 22.00, 23.30 Сёння. Галоўнае.
7.10 «50 рэцэптаў першага» (12+).
8.00, 10.00, 13.00, 16.00, 19.00 Сёння.
8.30 Спецыяльны рэпартаж (12+).
8.45 Серыял «Мухтар. Новы след» (16+).
9.35, 22.05 «ЧП.by».
10.25 Серыял «Масква. Цэнтральная акруга» (16+).
12.05 Серыял «Масква. Тры вакзалы» (16+).
13.25, 16.30 Агляд. Надзвычайнае здарэнне.
13.55 Нашы (12+).
14.15 Баявік «Марскія д'яблы. Смерч» (16+).
17.00 «ДНК» (16+).
18.05 Серыял «Мянтоўскія войны» (16+).
19.55 Дэтэктыў «Пёс» (16+).
21.05 Серыял «Чорная лесвіца» (16+).
22.25 Серыял «Неадкладнае рэагаванне» (16+).
23.45 Жалезны яўрэй Сталіна (16+).

8 канал

7.00, 15.15, 21.10, 1.10 «Надвор'е» + «Эрана».
7.05, 15.25 «Мульт-парад». «Шахеразада» (6+).
7.30, 15.20, 20.50 «Прыколы 13-й школы» (6+).
7.35 Серыял «Згубленыя ў космасе» (12+).
8.30, 19.15 Серыял «Рэванш» (16+).
10.00 «Гатуй як шэф» (12+).
10.30 Трылер «Кловерфілд» (16+).
12.30, 17.45 Серыял «Сярод канібалаў» (18+).
14.10 Серыял «Казка пра Нок Ду» (16+).
15.50 Драма «Небяспечныя сакрэты» (16+).
17.40 «Надвор'е».
20.55 «Вечарніца» (6+).
21.15 Драма «Багемская рапсодыя» (16+).
23.30 Прыгоды «Кліч продкаў» (12+).

ВТБ

6.05 «Дурні і дарогі» (16+).
7.20 «Лаві момант» (16+).
8.35 Серыял «Шчаслівыя разам» (16+).
10.00 Серыял «Кухня» (16+).
11.30 Серыял «Анжаліка» (16+).
12.30 Баявік «без кампрамісаў» (16+).
14.25 «Галерэя прыгажосці» (16+).
15.10 «КВЗ. Па-нашаму» (16+).
16.30 Серыял «Вароніны» (12+).
18.30, 1.35 «Уральскія пельмені» (16+).
19.30 Серыял «Выжыць пасля» (16+).
20.30 Шоу «Справа была ўвечары» (16+).
21.30 Баявік «Нястрымны» (16+).
23.15 Гістарычны фільм «Тарас Бульба» (16+).
2.30 Серыял «Татавы дочкі» (12+).
4.05 Скетч-шоу «Адна за ўсіх» (16+).
4.45 Скетч-шоу «6 кадраў» (16+).

Культура

6.30 «Лісты з правінцыі». Парфеньеўскі раён (Кастрамская вобласць) [СЦ].
7.00 «Легенды сусветнага кіно». Яўген Еўсігнееў.
7.30, 12.50, 19.30 «Космас — падарожжа ў прасторы і часе». Дак. серыял [СЦ].
8.20 «Дзённы цягнік». Маст. фільм [СЦ].
9.55 Колер часу. Васіль Паленаў. «Маскоўскі дворык».
10.00 «Назіральнік». Абранае.
11.00, 23.30 «Эйнштэйн». Серыял. 10-я серыя, заключная (16+).
11.50 «Забытае рамяство». Дак. серыял.
12.05 Academia. Міхаіл Кавальчук. «Рэнтгенаўскія прамяні і атамная будова матэрыі».
13.35, 22.55 Да 90-годдзя з дня нараджэння Паолы Волкавай. «Мост над бяздонню». Андрэй Рублёў. «Тройца» [СЦ].
14.10 Знакамітыя гісторыі літаратуры і музыкі. А. Чайкоўскі. «Сказ пра Барыса і Глеба, братоў іх Яраслава Мудрага і Святаполка Акаяннага, аб удалых разбойніках і добрым народзе рускім».
15.15 Спектакль тэатра «Ленком» «Памінальная малітва». Пастаноўка Марка Захарава. Запіс 1993 года.
18.15 Да 90-годдзя з дня нараджэння Юрыя Каракіна. «Астравы» [СЦ].
19.00 Смеханастальгія.
20.15 «Лінія жыцця». Канстанцін Багамолаў [СЦ].
21.20 «Дзённы цягнік». Маст. фільм [СЦ].
0.20 Амар Соса і Жак Шварц-Барт. «Крэольскі дух».
1.20 «Вялікія дрэвы». Маст. фільм.

Настальгія

6.00 «Сняем, сябры!» з Наталляй Казялковай. 2005 год (12+).
7.15 Маст. фільм «Мільён у шлюбным кошыку» (16+).
8.40, 9.45, 11.00, 12.55,14.40, 15.45, 17.05, 18.00, 21.45, 23.00, 2.45, 3.45, 5.00 Музычная Настальгія (12+).
9.00, 15.00, 21.00, 3.00 «Мінулы час» (12+).
10.00, 16.00, 22.00, 4.00 «Народжаныя ў СССР» (12+).
12.00 «Яловая субмарына» з Аляксандрам Ліпніцкім. «Гісторыя рускага рока». Гурт «Странные Игры». 2-я частка (16+).
13.15 Дак.фільм «Вельмі вас усіх люблю». 1987 год (16+).
17.20 Дак.фільм «Фільм пра фільм. Гараж, ці Ноч у музеі». 2011 год (12+).
18.10 «Да і пасля...» з Уладзімірам Малчанавым. Год 1983. 4-я частка. 2009 год (12+).
18.55 Тэлеспектакль «Дарога на Чатанугу». 1992 год (16+).
0.00 «Быў час» з Аляксандрам Паліткоўскім: «Футбол у СССР». 2005 год (16+).
1.00 «Вакол смеху». 1989 год (12+).

EuroSport 1

0.30, 2.30, 14.30, 21.00 Снукер. Чэмпіянат свету (6+).
1.00 Покер. WPT Alpha8 (12+).
2.00 Мотагонкі. «Боль д'Ор» — 2019 (12+).
6.00 Мотагонкі. FIM Endurance (12+).
9.30 Веласпорт. Віртуальны «Тур дэ Франс» (12+).
10.30 Веласпорт. «Вуэльта»-2019 (12+).
19.00 Тэніс. «Ралан Гарос» — 2019 (6+).

Кінакамедыя

0.15 Халасцячкі (18+).
1.50 Каляды з няўдачнікамі (16+).
4.15 Тачка на мільён (18+).
6.20 Гамбіт (16+).
8.00 Місія невыканальная (18+).
9.40 Пачатак часоў (16+).
11.35 Шэрлак Холмс (12+).
14.00 Осцін Паўэрс: Чалавек-загадка міжнароднага маштабу (16+).
15.40 Хлопчык у дзяўчынцы (16+).
17.30 Робін Гуд: мужчыны ў трыко (12+).
19.30 Шэрлак Холмс: гульня ценяў (12+).
21.50 Секс на дзве ночы (18+).
23.30 Пенелопа (12+).

ТБ3

6.00 Калекцыя Беларусьфільма (12+).
8.00 Мультфільм (6+).
9.15, 17.30 «Скажы мне праўду» (16+).
10.10, 4.30 «Суд ідзе» (16+).
11.10, 18.30 «Сляпая» (16+).
12.15 «Варажбітка» (12+).
13.20 «Містычныя гісторыі» (12+).
14.25, 3.35 «Паляўнічыя на прывідаў» (16+).
15.30 «Вакол свету. Месцы сілы» (16+).
16.30 «Знакі лёсу» (16+).
17.30 «Скажы мне праўду» (16+).
19.35 «Чалавек-невідзімка» (16+).
20.40, 2.45 «Гучныя справы» (16+).
21.45 Камедыя «Секс па дружбе» (16+).
23.45 Маст. фільм «Асноўны інстынкт» (18+).
2.00 «90-я» (16+).

ТБ1000

6.10 Бандыткі (12+).
7.55 Маска Зора (12+).
10.10 Легенда Зора (16+).
12.25 Брыдкі я (6+).
14.05 Брыдкі я-2 (6+).
15.50 Кон-Цікі (6+).
17.50 Капітан Філіпс (16+).
20.10 Пасажыр (16+).
22.00 Санктум (16+).
23.55 Дыхай дзеля нас (18+).
1.55 Планета Ка-Пэкс (12+).
4.05 Абуджэнне (6+).

ТБ1000 Рускае кіно

7.35 Прайгранае месца (16+).
9.25 Сем вячэр (12+).
11.00 Неадэкватныя людзі (16+).
12.50 Рок (16+).
14.20 Піцер FM (12+).
15.55 Пацалунак скрозь сцяну (16+).
17.25 Падарунак з характарам (6+).
19.00 Ён — Цмок (6+).
20.45, 5.30 Герой (12+).
22.05 Кіліманджара (16+).
23.45 Бабуля лёгкіх павадзін (16+).
1.30 Бабуля лёгкіх павадзін-2. Састарэлыя мсціўцы (16+).
3.15 28 панфілаўцаў (12+).

National Geographic

6.00 Гульні розуму (16+).
6.45 Нацыянальныя паркі Амерыкі (16+).
7.30 Інжынерныя ідэі (16+).
8.20, 19.45, 2.10 АўтаSOS (16+).
9.05, 12.55 Супербудаванні Трэцяга рэйха (16+).
9.50, 18.15, 3.40 Ліхтугі за мяжой (16+).
10.35 Закінутыя гарады з Альбертам Лінам (16+).
12.10, 15.10 Інстынкт выжывання (16+).
13.40, 21.15, 2.55 Расследаванні авіякатастроф (16+).
17.30 Служба бяспекі аэрапорта: Калумбія (16+).
19.00, 22.05, 1.20, 4.25 Экспедыцыя на Эверэст (16+).
20.30, 23.50 Сведкі катастроф (16+).
22.50 Згубленыя на Эверэсце (16+).
0.35 Самае смяротнае вывяржэнне вулкана ў гісторыі Амерыкі (16+).
5.15 Космас: магчымыя светы (16+).

Discovery

8.00, 12.55 Як уладкавана Зямля (12+).
8.45 Залатая ліхаманка: бурныя воды (16+).
9.35, 18.05, 2.30 Хуткія і гучныя (12+).
10.25, 16.15, 22.20 Махінатары (12+).
11.15, 19.00 Іржавая імперыя (12+).
12.05 Паляўнічыя на склады (16+).
13.45, 7.15 Адраджэнне капальні (12+).
14.35 Голыя, напалоханыя і самотныя (16+).
15.25 Джэрэмі Уэйд: таямніцы акіяна (16+).
17.10, 21.30, 5.00 Як гэта зроблена? (12+)
19.50 Рэальныя дальнабойшчыкі (16+).
20.40, 3.20 Залатая ліхаманка: закінуты прыіск Дэйва Турына (16+).
23.10 Паляўнічы на антыкварыят (12+).
0.00 Аперацыя «Выратаванне дома» (12+).
0.50 Аляска: апошні рубеж (16+).
1.40, 6.30 Самагоншчыкі (16+).
4.10 Разбуральнік (12+).
5.45 Лепшы мадэліст (12+).

Беларусь 1

6.00, 7.20, 8.15 Добрай раніцы, Беларусь!
7.00, 8.00 (з сурдаперакладам), **9.00, 12.00, 13.00, 15.00, 17.00, 19.00** Навіны.
7.05, 8.05 Навіны эканомікі.
7.10, 8.10 «Зона Х». Крымінальная хроніка (16+).
7.45, 20.45 Зроблена.
9.10 Серыял «След» (16+).
10.45, 12.10, 18.40, 19.20 Меладрама «Скалалазка» (16+).
13.05, 14.45, 15.25 Меладрама «Вераніка. Уцякачка» (16+).
14.00 «Здорава здаровым быць!» (6+) [СЦ]
15.15, 18.00 Навіны рэгіёна.
17.05 «Сэнс жыцця». Ірына Дарафеева (12+).
17.30 Маршрут пабудаваны (12+).
18.15 Зона Х. Вынікі тыдня (16+).
21.00 Панарама.
21.50 Клуб рэдактараў (16+).
22.30 Меладрама «Любіць і верыць». 1-я — 4-я серыі (12+).
2.20 Дзень спорту.

Беларусь 2

7.00 «Уключайся!» (12+)
9.00, 18.05 Тэлебарометр.
9.05, 20.10 Серыял «Сляпая» (16+).
10.00 «Супержонка» (16+).
10.50, 18.10 Серыял «Мароза-ва-2» (16+).
12.45 Серыял «Анатомія страсці» (16+).
13.30 «Багіня шопінгу. Бліскучае вяртанне» (16+).
14.25 «Чалавек-невідзімка» (16+).
15.25 Нічога сабе ньюз (12+).
15.30 «ЖаннаПажані» (16+).
16.20 «Не нарадзіся прыгожай». Серыял (12+).
17.10 «Арол і рэшка. Маркі сезон» (16+).
21.10 Спортлато 5 з 36, КЕНО.
21.15 Сага «Зорныя войны: Эпізод VIII — Апошнія Джэдаі» (12+).
23.55 Трылер «Цягнік у Пусан» (18+).

Беларусь 3

7.00 «Дабраранак».
7.35, 15.30 «Беларуская кухня». Мяса ў цесце.
8.05, 12.00, 20.20 Навіны культуры.
8.25 «Гэты дзень».
8.30, 18.55 «Народжаная зоркай». Маст. фільм. 12-я серыя, заключная (12+).
9.20, 19.40 «Апошні дзень». Мікаэл Тарывердзіеў (12+).
10.00 «Архітэктура Беларусі» [СЦ].
10.15 «Фарбы памяці. Яўген Зайцаў».
10.40, 17.30 «Шчыт і меч». Маст. фільм. 4-я серыя, заключная (12+) [СЦ].
12.00 Навіны культуры.
12.20, 21.05 «Ілжэпартызаны. Паводле легенды Абвера». Дак. фільм з цыкла «Адваротны аблік» (12+).
12.45, 21.30 «Стаўка большая за жыццё». Маст. фільм. 18-я серыя, заключная (12+).
13.40, 22.30 «Вышыня 89». Маст. фільм (12+).
16.00 «Сіла веры».
16.25 «Я хачу гэта ўбачыць!» (6+)
16.55 «Сваімі словамі». Тэлевікторына.
20.40 «Калыханка» (0+).

Беларусь 5

7.00 Азбука спорту.
7.10 Футбол. Чэмпіянат Англіі. Агляд тура.
8.10, 14.50 Хакей на траве. Чэмпіянат Беларусі. Жанчыны. Фінал.
9.35 Кіберспорт. Аўтаспорт. W-серыя.
11.00, 22.00 Хакей на траве. Чэмпіянат Беларусі. Мужчыны. Фінал.
12.30 Змешаныя адзінаборствы. BFC 57. Мінск.
16.20 Спорт-мікс.
16.30 Вось гэта спорт!
16.45 Свет англійскай прэм'ер-лігі. Відэачасопіс.
17.20 Футбол. Беларусбанк — чэмпіянат Беларусі. 19-ы тур. Прэв'ю.
17.50 Футбол. Беларусбанк — чэмпіянат Беларусі. 19-ы тур. «Рух» (Брэст) — «Славія» (Мазыр).
19.50 Футбол. Беларусбанк — чэмпіянат Беларусі. 19-ы тур. ФК «Віцебск» — ФК «Слуцк».
23.30 Спорт-цэнтр.
23.40 Фактар сілы.

АНТ

6.00, 7.05, 8.05 «Наша раніца».
7.00 [СЦ], **8.00** [СЦ], **9.00** [СЦ], **11.00, 13.00, 16.00, 18.00** [СЦ], **20.30** Нашы навіны.
9.10 «Тэорыя змовы» (16+).
9.55 «Жыць здорава!» (16+)
11.10 Серыял «Два колеры страсці» (16+).
12.10 «Модны прыгавор» (6+).
13.10 Серыял «І ўсё-такі я кахаю...» (16+)
15.10 «Давай пажэнімся!» (16+)
16.20, 1.25 «Трывожная кнопка» (16+).
16.40, 18.20 «Мужчынскае/Жаночае» (16+).
18.50 «Поле цудаў» (16+).
20.00 Час.
21.10 «Па справядлівасці» (16+).
21.25 «Свая каляіна». Лепшае (16+).
23.25 Маст. фільм «Апошняя роля Рыты» (12+).

СТБ

6.00, 6.40, 7.45, 8.40 «Раніца СТБ».
6.30 [СЦ], **7.30** [СЦ], **8.30** [СЦ], **10.30, 13.30, 16.30, 22.30** Навіны «24 гадзіны».
9.00, 23.50 «Загадкі чалавецтва» (16+).
10.40 «Як уладкаваны свет» (16+).
12.20 «Вадзіць па-руску» (16+).
12.40, 21.30, 0.40 «Самыя шакіруючыя гіпотэзы» (16+).
13.45, 23.00 «Таямніцы Чапман» (16+).
14.35 «Неверагодна цікавыя гісторыі» (16+).
15.25, 16.50 «Трэцяга не дадзена». Серыял (12+).
19.10 «Зроблена». Дакументальны праект.
20.00, 22.55 «СТБ-спорт».
20.05 «Сталічныя падрабязнасці».
20.15 «Міншчына».
20.30 «Вялікі горад — вялікі гонар». Дакументальна-публіцыстычны фільм з цыклу «Свой шлях».
22.20 «Глядзець усім!» (16+)

МІР

5.00 Серыял «Смерць шпіёнам: таемны вораг». [СЦ] (16+).
5.15, 3.35 Серыял «Смерць шпіёнам: лісіная нара». [СЦ] (12+).
7.30 Маст. фільм «Ляцяць жураўлі» (16+).
9.30 «Сакрэтныя матэрыялы». Грошы для Перамогі (16+).
10.00, 13.00, 16.00, 19.00 Навіны (бягучы радок).
10.10, 13.15 Серыял «Забыты» (16+).
15.00, 16.20, 19.25, 4.25 Серыял «Смерць шпіёнам: ударная хваля» [СЦ] (16+).
20.00 Серыял «Шчыт і меч» [СЦ] (16+).
2.20 Маст. фільм «Паветраны возчык» (12+).

РТР—Беларусь

7.00 «Новая Раніца».
11.00, 14.00, 17.00, 20.00 Весткі.
11.30 «Пра самае галоўнае» (12+).
12.35 «Лёс чалавека» (12+).
13.50, 16.50, 19.50, 23.00 Навіны—Беларусь.
14.40 Серыял «Таямніцы следства» (12+).
17.15 «60 хвілін».
18.35 «Андрэй Малахаў. Прамы эфір» (16+).
21.05 Серыял «Выпрабаванне» (12+).
23.10 «Жыць дык жыць». Юбілейны канцэрт Алега Газманава.
1.00 Маст. фільм «Шукаю цябе» (16+).

НТБ—Беларусь

6.05 «Астрапрагноз».
6.10 Формы жыцця (6+).
6.15 Спорт-мікс.
6.25 «Гарады Беларусі» (6+).
7.00, 16.25, 19.40, 21.45, 23.20 Сёння. Галоўнае.
7.10 «50 рэцэптаў першага». (12+).
8.00, 10.00, 13.00, 16.00, 19.00 Сёння.
8.30 Спецыяльны рэпартаж. (12+).
8.45 Серыял «Мухтар. Новы след» (16+).
9.35 «ЧП.by».
10.25 Серыял «Масква. Цэнтральная акруга» (16+).
12.05 Серыял «Масква. Тры вакзалы» (16+).
13.25, 16.30 Агляд. Надзвычайнае здарэнне.
13.55 Нашы (12+).
14.15 Баявік «Марскія д'яблы. Смерч» (16+).
17.00 «ДНК» (16+).
18.05 Серыял «Мянтоўскія войны» (16+).
19.55, 22.20, 23.35 Маст. фільм «Крымінальная спадчына» (16+).
21.00 «НЗ.by: час вынікаў».

8 канал

7.00, 15.40, 21.10 «Надвор'е» + «Эрана».
7.05, 15.50 «Мульт-парад». «Шахеразада» (6+).
7.30, 15.45, 20.50 «Прыколы 13-й школы» (6+).
7.35 Серыял «Згубленыя ў космасе» (12+).
8.35, 19.15 Серыял «Рэванш» (16+).
10.10 Дак. фільм.
11.00 Драма «Нявеста і забабоны» (12+).
12.55, 17.40 Серыял «Сярод канібалаў» (18+).
14.35 Серыял «Казка пра Нок Ду» (16+).
16.00 Меладрама «Маленькая прынцэса» (12+).
19.10, 1.20 «Надвор'е».
20.55 «Вечарніца» (6+).
21.15 Трылер «Місія невыканальная» (16+).
23.40 Трылер «Віварыум» (18+).

ВТБ

6.05 «Дурні і дарогі» (16+).
7.20 «Лаві момант» (16+).
8.35 Серыял «Шчаслівыя разам» (16+).
10.00, 21.30 Серыял «Кухня» (16+).
11.30 Серыял «Анжаліка» (16+).
12.30, 23.00 Серыял «Два бацькі і два сыны» (16+).
1314.00 Шоу «Дзіцячы КВЗ» (6+).
14.55 «Ералаш» (6+).
15.30, 1.25 Серыял «Маладзёжка» (16+).
16.30 Серыял «Вароніны» (12+).
18.30, 0.30 «Уральскія пельмені» (16+).
19.30 Серыял «Выжыць пасля» (16+).
20.30 Серыял «Пагналі» (16+).
2.15 Серыял «Татавы дочкі» (12+).
3.50 Скетч-шоу «Адна за ўсіх» (16+).
4.45 Скетч-шоу «6 кадраў» (16+).

Культура

6.30 «Лісты з правінцыі». Аніва (Сахалінская вобласць) [СЦ].
7.00 «Легенды сусветнага кіно». Інакенцій Смактуноўскі.
7.30, 12.50, 19.30 «Космас — падарожжа ў прасторы і часе». Дак. серыял [СЦ].
8.20, 21.20 «Выратавальнік». Маст. фільм [СЦ].
10.00 «Назіральнік». Абранае.
11.00, 23.30 «Эйнштэйн». Серыял (16+).
11.50 «Забытае рамяство». Дак. серыял.
12.05 Academia. Віктар Садоўнічы. «Ад гіпотэз і памылак — да навуковай праўды. Погляд матэматыка».
13.35, 22.55 Да 90-годдзя з дня нараджэння Паолы Волкавай. «Мост над бездань. Сандра Батычэлі. «Вясна» [СЦ].
14.05 Знакамітыя гісторыі літаратуры і музыкі. В. Гаўрылін. «Дом ля дарогі», «Ваенныя лісты». Дырыжор В. Федасееў.
14.55, 2.40 Прыгожая планета.
15.15 Спектакль Тэатра імя Яўг. Вахтангава «Варшаўская мелодыя». Пастаноўка Рубена Сімонава. Запіс 1969 года.
17.15 Біблейскі сюжэт.
17.45, 2.15 «Бляск і горкія слёзы расійскіх імператрыц». Дак. серыял.
18.15 «Паліглот». Французская з нуля за 16 гадзін! № 1.
19.00 «Доктар Вараб'ёў. Перачытваючы аўтабіяграфію». Дак. серыял [СЦ].
20.15 «Добрай ночы, малыя!»
20.30 «Лінія жыцця». Васіль Мішчанка [СЦ].
0.20 «Што рабіць?»
1.05 «Пакуль плывуць аблокі». Маст. фільм.

Настальгія

6.00 «СевАлогія» з Севам Наўгародцавым «Рэстаранная культура». 2005 год (18+).
7.05 Тэлеспектакль «Дзень нараджэння». 1988 год (18+).
8.50, 9.45,11.00, 14.45, 15.45, 17.00, 20.40, 21.45, 23.00 Музычная настальгія (12+).
9.00,15.00, 21.00,3.00 «Мінулы час» (12+).
10.00, 16.00, 22.00,0.00 «Народжаныя ў СССР» (12+).
12.00 «Быў час» з Аляксандрам Паліткоўскім: «Футбол у СССР». 2005 год (16+).
13.00 «Вакол смеху». 1989 год (12+).
18.00 «Спяем, сябры!» з Наталляй Казялковай. 2005 год (12+).
19.15 Маст. фільм «Мільён у шлюбным кошыку» (16+).
1.00 Фільм-спектакль «Мы не ўбачымся з табой». 1981 год (16+).
3.45 Маст. фільм «Начныя забавы» (16+).

EuroSport 1

0.30, 2.30, 14.30, 21.00 Снукер. Чэмпіянат свету (6+).
1.00 Покер. WPT Alpha8 (12+).
2.00, 6.00 Мотагонкі. FIM Endurance (12+).
9.00 Мотагонкі. Тэлечасопіс All Access (12+).
9.30 Веласпорт. Віртуальны «Тур дэ Франс» (12+).
10.30 Веласпорт. «Вуэльта» — 2018 (12+).
19.00 Тэніс. «Ралан Гарос» — 2018 (6+).

Кінакамедыя

1.30 Выкідала (18+).
3.05 Закону тут не месца (12+).
5.10 Што вытвараюць мужчыны (18 +).
6.45 Што вытвараюць мужчыны-2 (18+).
8.25 Гамбіт (16+).
10.05 Тачка на мільён (18+).
12.15 Місія невыканальная (18+).
14.00 Пенелопа (12+).
15.55 Пачатак часоў (16+).
17.50 Осцін Пауэрс: чалавек-загадка міжнароднага маштабу (16+).
19.30 Старскі і Хатч (12+).
21.25 Хлопчык у дзяўчынцы (16+).
23.15 Хлопчыкам гэта падабаецца. (16+).

ТБ3

6.00 Калекцыя Беларусьфільма (12+).
8.00 Мультфільм (6+).
9.05, 17.25 «Скажы мне праўду» (16+).
10.00, 15.20, 4.30 «Суд ідзе» (16+).
11.00, 18.25 «Сляпая» (16+).
12.05, 19.30 «Варажбітка» (12+).
13.10, 3.40 «Містычныя гісторыі» (12+).
14.10, 2.20 «Паляўнічыя на прывідаў» (16+).
16.25, 2.50 «Знакі лёсу» (16+).
20.40 «Менталіст». Серыял (16+).
22.30 «Вечнасць». Серыял (16+).
23.20 «10 самых» (16+).
0.00 «Лінія абароны» (16+).
0.30 «Ілюзія падману». Маст. фільм (16+).

ТБ1000

6.10 Эма (16+).
8.40 Абуджэнне (6+).
11.05 Планета Ка-Пэкс (12+).
13.10 Дракула (16+).
15.25 Капітан Крук (12+).
17.55 Эма (16+).
20.10 Зачараваная Эла (12+).
21.50 Паралельныя светы (16+).
23.40 З любоўю, Розі (16+).
1.25 Двайнік (18+).
2.55 Неверагодныя прыгоды Факіра (16+).
4.20 Жарты ў бок-2: місія ў Маямі (16+).

ТБ1000 Рускае кіно

7.30 На Дзерыбасаўскай добрае надвор'е, ці На Брайтан-Біч ізноў ідуць дажджы (16+).
9.10 Эбігейл (6+).
11.10 Бабуля лёгкіх паводзінаў (16+).
12.30 Бабуля лёгкіх паводзінаў-2. Састарэлыя мсціўцы (16+).
14.00 Падарунак з характарам (6+).
15.35 Пра што гавораць мужчыны (16+).
17.10 Пра што яшчэ гавораць мужчыны (16+).
19.00 Прывід (6+).
20.55 Добры хлопчык (12+).
22.35 14+ (16+).
0.25 Тройца (18+).
1.50 Мне не баліць (16+).
3.40 Граніца. Таежны раман (16+).
5.55 Ура! Вакацыі! (6+)

National Geographic

6.00 Гульні розуму (16+).
6.35 Нацыянальныя паркі Амерыкі (16+).
7.20 Інжынерныя ідэі (16+).
8.10, 9.40, 15.10, 18.10, 1.55 Аўта-SOS (16+).
8.55, 12.45 Супербудаванні Трэцяга рэйха (16+).
10.30 Дзікі тунец (16+).
11.15 У дзікай прыродзе з Беарам Грылсам (16+).
12.00 Экстрэмальнае падарожжа: Другая сусветная вайна (16+).
13.35, 21.15, 2.45 Расследаванне авіякатастроф (16+).
17.25 Служба бяспекі аэрапорта: Калумбія (16+).
18.55, 22.00, 1.05, 4.25 Будзе шторм (16+).
19.45 Стварэнне Райскага вострава (16+).
20.25 Партызанская залатая ліхаманка: ваенныя трафеі (16+).
22.50 Зямля пад рэнтгенам (16+).
3.35 Мяжа (16+).
5.15 Космас: прастора і час (16+).

Discovery

8.00 Як уладкавана Зямля (12+).
8.45 Залатая ліхаманка: бурныя воды (16+).
9.35, 2.30 У ГАС на прапампоўку (12+).
10.25, 16.15, 22.20 Махінатары (12+).
11.15, 4.10 Багажныя войны (12+).
12.05 Паляўнічыя на склады (16+).
12.55 Як уладкавана Зямля (12+).
13.45 Несакрэтныя матэрыялы (16+).
14.35, 19.00 Іржавая імперыя (12+).
15.25 Паляўнічыя на старызну (12+).
17.10, 21.30, 5.25 Як гэта зроблена? (12+)
18.05 Хуткія і гучныя (12+).
19.50 Рэальныя дальнабойшчыкі (16+).
20.40, 3.20 Залатая ліхаманка: закінуты прыіск Дэйва Турына (16+).
23.10 Паляўнічыя на антыкварыят (12+).
0.00 Легендарныя месцы (12+).
0.50 Голыя, напалоханыя і самотныя (16+).
1.40, 6.30 Самагоншчыкі (18+).
5.00 Як гэта ўладкавана: аўтамабілі мары (12+).
5.45 Лепшы мадэліст (12+).
7.15 Узрываючы гісторыю (12+).

чацвер, 23 ліпеня ТЭЛЕТЫДЗЕНЬ

Беларусь 1

6.00, 7.20, 8.15 Добрай раніцы, Беларусь!
7.00, 8.00 (з сурдаперакладам), **9.00, 12.00, 13.00, 15.00, 17.00, 19.00** Навіны.
7.05, 8.05 Навіны эканомікі.
7.10, 8.10 Зона Х. Крымінальная хроніка (16+).
7.45, 20.45 Зроблена.
9.10, 22.20 Серыял «След» (16+).
10.50, 12.10, 18.35,19.20 Меладрама «Скалалазка» (16+).
13.05, 14.45, 15.25 Меладрама «Вераніка. Уцякачка» (16+).
14.00 «Здорава здаровым быць!» (6+) [СЦ]
15.15, 18.00 Навіны рэгіёна.
17.05 Беларуская часінка.
18.15, 1.35 «Зона Х». Крымінальныя навіны (16+).
21.00 Панарама.
21.50 Адзін дзень. Мінскае метро (12+).
1.15 Сфера інтарэсаў.
2.00 Дзень спорту.

Беларусь 2

7.00 «Уключайся!» (12+)
9.00, 18.05 Тэлебарометр.
9.05, 20.10 Серыял «Сляпая» (16+).
10.00, 23.00 «Экстрасэнсы-дэтэктывы» (16+).
10.55, 18.10 Серыял «Мароза-ва-2» (16+).
12.50, 0.00 Серыял «Анатомія страсці» (16+).
13.35 «Багіня шопінгу. Бліскучае вяртанне» (16+).
14.35 М/с «Пінгвіны з Мадагаскара» (0+).
15.20 Нічога сабе ньюз (12+).
15.25 «Муж напракат» (16+).
16.20 «Не нарадзіся прыгожай». Серыял (12+).
17.10 «Арол і рэшка. Спецвыпуск» (16+).
21.10 Спортлато 6 з 49, КЕНО.
21.15 «Вяселле ўсляпую» (16+).

Беларусь 3

7.00 «Дабраранак».
7.35, 14.45 «Беларуская кухня». Запечаны бурак.
8.05, 12.00, 20.20 Навіны культуры.
8.25 «Гэты дзень».
8.30, 18.55 «Народжаная зоркай». Маст. фільм (12+).
9.20, 19.40 «Апошні дзень». Зіновій Герт (12+).
10.00 «Архітэктура Беларусі» [СЦ].
10.15 «Фарбы памяці. Май Данцыг».
10.40, 17.30 «Шчыт і меч». Маст. фільм (12+) [СЦ].
12.20, 21.05 «Полацкі хвалялом. Забыты рубеж». Дак. фільм з цыкла «Адваротны адлік» (12+).
12.45, 21.30 «Стаўка большая за жыццё». Маст. фільм (12+).
15.15 «Славянскі базар у Віцебску — 2019». Дзяніс Майданаў з праграмай «Нічога не шкада».
16.25 «Я хачу гэта ўбачыць!» (6+)
16.55 «Сваімі словамі». Тэлевікторына.
20.40 «Калыханка» (0+).
23.30 «На вышыні». Піяніст Аляксандр Данілаў.

Беларусь 5

7.00 Азбука спорту.
7.10 Футбол. Чэмпіянат Англіі. «Манчэстэр Юнайтэд» — «Вэст Хэм».
9.05 Аўтаспорт. Экстрым-Е. Найлепшыя моманты.
9.35 Футбол. Чэмпіянат Англіі. «Ліверпуль» — «Чэлсі».
11.35 Пляжны футбол. Чэмпіянат Беларусі. Плэй-оф.
12.50 Тэніс. Уімблдон.
14.50 Хакей на траве. Чэмпіянат Беларусі. Жанчыны. Фінал.
16.25 Між іншым.
16.45 Гульні «навырост».
17.20 Хакей на траве. Чэмпіянат Беларусі. Мужчыны. Фінал.
18.50, 23.05 Спорт-цэнтр.
19.00 Футбол. Чэмпіянат Англіі. Агляд тура.
20.00 Змешаныя адзінаборствы. BFC 57. Мінск.
23.15 Трэніровачны дзень.

АНТ

6.00, 7.10, 8.10 «Наша раніца».
7.00 [СЦ], **8.00** [СЦ], **9.00** [СЦ], **11.00, 13.00, 16.00, 18.00** [СЦ], **20.30** Нашы навіны.
7.05, 8.05 «Трывожная кнопка» (16+).
9.10 «Аб'ектыўНА» (16+).
10.10 «Жыць здорава!» (16+)
11.10 Серыял «Два колеры страсці» (16+).
12.10 «Модны прыгавор» (6+).
13.10 Серыял «І ўсё-такі я кахаю...» (16+)
15.10 «Давай пажэнімся!» (16+)
16.20, 23.40 «Мужчынскае/Жаночае» (16+).
17.20, 18.20 «На самай справе» (16+).
18.50 «Няхай гавораць» (16+).
20.00 Час.
21.10 «Маркаў. Нічога асабістага» (16+).
21.40 Серыял «Андрэеўскі сцяг» (16+).

СТБ

6.00, 6.40, 7.45, 8.40 «Раніца СТБ».
6.30 [СЦ], **7.30** [СЦ], **8.30** [СЦ], **10.30, 13.30, 16.30, 19.30, 22.30** Навіны «24 гадзіны».
9.00, 23.50 «Загадкі чалавецтва» (16+).
10.40 «Як уладкаваны свет» (16+).
12.20 «Вадзіць па-руску» (16+).
12.40, 21.40, 0.40 «Самыя шакіруючыя гіпотэзы» (16+).
13.45, 23.00 «Таямніцы Чапман» (16+).
14.35, 20.55 «Неверагодна цікавыя гісторыі» (16+).
15.35, 16.50 «Ніканаў і Ко». Серыял (16+).
20.00, 22.55 «СТБ-спорт».
20.05 «Сталічныя падрабязнасці».
20.15 «Міншчына».
20.30 «Спецыяльны рэпартаж СТБ».

МІР

5.00 Серыял «Смерць шпіёнам: Крым» [СЦ] (6+).
5.45, 14.30, 16.15, 3.30 Серыял «Смерць шпіёнам: таемны вораг» (16+).
7.30 Маст. фільм «Цэль бачу» (12+).
9.25 «Сакрэтныя матэрыялы». Дыктатар Франка (12+).
10.00, 13.00, 16.00, 19.00 Навіны (бягучы радок).
10.10 Маст. фільм «Беларускі вакзал» (12+).
12.15, 13.15 Маст. фільм «Памятай імя сваё» (12+).
17.05, 19.25 Серыял «Смерць шпіёнам: лісіная нара». [СЦ] (12+).
21.45 Маст. фільм «Гарачы снег» [СЦ] (12+).
23.50 Маст. фільм «Ехалі два шафёры» [СЦ] (12+).
1.25 Маст. фільм «Мерседэс сыходзіць ад пагоні» (12+).
2.40 «Наша кіно. Гісторыя вялікай любові» (12+).

РТР—Беларусь

7.00 «Новая Раніца».
11.00, 14.00, 17.00, 20.00 Весткі.
11.30 «Пра самае галоўнае». (12+).
12.35 «Лёс чалавека» (12+).
13.50, 16.50, 19.50, 23.00 Навіны—Беларусь.
14.40 Серыял «Таямніцы следства». (12+).
16.30 «Зроблена». Дакументальны праект.
17.15 «60 хвілін».
18.35 «Андрэй Малахаў. Прамы эфір» (16+).
21.05, 23.10 Серыял «Выпрабаванне» (12+).

НТБ—Беларусь

6.05 «Астрапрагноз».
6.10 Формы жыцця (6+).
6.15 Спорт-мікс.
6.25 «Гарады Беларусі» (6+).
7.00, 16.25, 19.40, 22.00, 23.30 Сёння. Галоўнае.
7.10 «50 рэцэптаў першага» (12+).
8.00, 10.00, 13.00, 16.00, 19.00 Сёння.
8.30 Спецыяльны рэпартаж (12+).
8.45 Серыял «Мухтар. Новы след» (16+).
9.35, 22.05 «НЗ.by».
10.25 Серыял «Масква. Цэнтральная акруга» (16+).
12.05 Серыял «Масква. Тры вакзалы» (16+).
13.25, 16.30 Агляд. Надзвычайнае здарэнне.
13.55 Нашы (12+).
14.15 Баявік «Марскія д'яблы. Смерч» (16+).
17.00 «ДНК» (16+).
18.05 Серыял «Мянтоўскія войны» (16+).
19.55 Дэтэктыў «Пёс» (16+).
21.05 Серыял «Чорная лесвіца» (16+).
22.25 Серыял «Неадкладнае рэагаванне» (16+).
23.45 «Дзве вайны». Фільм Аляксея Паборцава (16+).

8 канал

7.00, 15.35, 21.10, 1.00 «Надвор'е» + «Эрана».
7.05, 15.40 «Мульт-парад». «Шахеразада» (6+).
7.30, 20.50 «Прыколы 13-й школы» (6+).
7.35 Серыял «Згубленыя ў космасе» (12+).
8.40, 19.15 Серыял «Рэванш» (16+).
10.15 Стрым-спектакль «Кошкі-мышкі» (6+).
11.00 Прыгоды «Кліч продкаў» (12+).
12.45, 17.40 Серыял «Сярод канібалаў» (18+).
14.30 Серыял «Казка пра Нок Ду» (16+).
15.50 Камедыя «Загадкавае забойства» (16+).
17.25 «Фэшн is my прафэшн» (12+).
19.10 «Надвор'е».
20.55 «Вечарніца» (6+).
21.15 Драма «Нявеста і забабоны» (16+).
23.10 Трылер «Супер 8» (16+).

ВТВ

6.05 «Дурні і дарогі» (16+).
7.20 «Лаві момант» (16+).
8.35 Серыял «Шчаслівыя разам» (16+).
10.00, 21.30 Серыял «Кухня» (16+).
11.30 Серыял «Анжаліка» (16+).
12.30 Серыял «Два бацькі і два сыны» (16+).
14.00 Шоу «Дзіцячы КВЗ» (6+).
14.55 «Ералаш» (6+).
15.30, 1.45 Серыял «Маладзёжка» (16+).
16.30 Серыял «Вароніны» (12+).
18.30, 0.50 «Уральскія пельмені» (16+).
19.30 Серыял «Выжыць пасля» (16+).
20.30 Серыял «Пагналі» (16+).
23.00 Баявік «Без кампрамісаў» (16+).
2.35 Серыял «Татавы дочкі» (12+).
4.10 Скетч-шоу «Адна за ўсіх» (16+).
4.45 Скетч-шоу «6 кадраў» (16+).

Культура

6.30 «Лісты з правінцыі». Калязін (Цвярская вобласць) [СЦ].
7.00 «Легенды сусветнага кіно». Любоў Арлова.
7.30, 12.50, 19.30 «Космас — падарожжа ў прасторы і часе». Дак. серыял [СЦ].
8.20, 21.20 «Да каго залецеў пявучы кенар». Маст. фільм [СЦ].
9.50 Колер часу. Клод Манэ.
10.00 «Назіральнік». Абранае.
11.00, 23.30 «Эйнштэйн». Серыял (16+).
11.50 «Забытае рамяство». Дак. серыял.
12.05 Academia. Віктар Садоўнічы. «Ад гіпотэз і памылак — да навуковай праўды. Погляд матэматыка».
13.35, 22.55 90 гадоў з дня нараджэння Паолы Волкавай. «Мост над бездань». Рафаэль Санці. «Мадонна ў крэсле» [СЦ].
14.05 Знакамітыя гісторыі літаратуры і музыкі. С. Пракоф'еў. «Егіпецкія ночы». Дырыжор — В. Юроўскі.
15.15 Спектакль Тэатра імя Массавета «Далей — цішыня...». Пастаноўка Анатоля Эфраса. Запіс 1978 года.
17.45, 2.30 «Бляск і горкія слёзы расійскіх імператрыц». Дак. серыял.
18.15 «Паліглот». Французская з нуля за 16 гадзін! № 2.
19.00 «Доктар Вараб'ёў. Перачытваючы аўтабіяграфію». Дак. серыял [СЦ].
20.20 «Добрай ночы, малыя!»
20.35 «Больш, чым каханне». Ала Дзямідава і Уладзімір Валуцкі [СЦ].
0.20 Знакамітыя гісторыі літаратуры і музыкі. А. Чайкоўскі. «Сказ пра Барыса і Глеба, братоў іх Яраслава Мудрага і Святаполка Акаяннага, пра ліхі разбойнікаў і добры народ рускі».
1.20 «Пакуль плывуць аблокі». Маст. фільм.

Настальгія

6.00 «Быў час» з Аляксандрам Паліткоўскім: «Футбол у СССР». 2005 год (16+).
7.00 «Вакол смеху». 1989 год (12+).
8.45, 9.45, 11.00, 14.40, 15.45, 17.00, 18.55, 20.40, 21.45, 23.05, 2.50, 3.45, 5.00 Музычная Настальгія (12+).
9.00, 15.00, 21.00, 3.00 «Мінулы час» (12+).
10.00, 16.00, 22.00, 4.00 «Народжаныя ў СССР» (12+).
12.00 «Спняем, сябры!» з Наталляй Казялковай. 2005 год (12+).
13.15 Маст. фільм «Мільён у шлюбным кошыку» (16+).
18.00 «Яловая субмарына» з Аляксандрам Ліпніцкім. «Гісторыя рускага рока». Гурт «Странные Игры». 2-я частка (16+).
19.15 Дак. фільм «Вельмі вас усіх люблю». 1987 год (16+).
23.20 Дак. фільм «Фільм пра фільм. Гараж, ці Ноч у музеі». 2011 год (12+).
0.05 «СевАлогія» з Севам Наўгародцавым «Рэстаранная культура». 2005 год (18+).
1.05 Тэлеспектакль «Дзень нараджэння». 1988 год (18+).

EuroSport 1

0.30, 2.30, 14.30, 21.00 Снукер. Чэмпіянат свету (6+).
1.00 Покер. WPT Alpha8 (12+).
2.00, 6.00 Мотагонкі. FIM Endurance — 2019 (12+).
9.00 Мотагонкі. Тэлечасопіс All Access (12+).
9.30 Веласпорт. Віртуальны «Тур дэ Франс» (12+).
10.30 Веласпорт. «Вуэльта»-2018 (12+).
19.00 Тэніс. «Ралан Гарос» — 2018 (6+).

Кінакамедыя

1.00 Другое жыццё Увэ (16+).
4.00 Чатыры пакоі (18+).
5.50 Як скрасці брыльянт (16+).
7.35 Прымадонна (16+).
9.45 Каханне без перасадак (16+).
11.40 Мужчыны ў вялікім горадзе-2 (16+).
13.50 Злавесныя мерцвякі-3: армія цемры (16+).
15.30 Старскі і Хатч (12+).
17.25 Небяспечны бізнес (18+).
19.30 Шэрлак Холмс (12+).
21.50 Як адмыць мільён (12+).

ТБ3

6.00 Калекцыя Беларусьфільма (12+).
8.00 Мультфільм (6+).
8.50, 23.35 «Улегцы» (12+).
9.20, 17.40 «Скажы мне праўду» (16+).
10.15, 15.35, 4.30 «Суд ідзе» (16+).
11.15, 18.40 «Сляпая» (16+).
12.20, 19.45 «Варажбітка» (12+).
13.25, 2.45 «Містычныя гісторыі» (12+).
14.25 «Паляўнічыя на прывідаў» (16+).
16.35, 3.35 «Знакі лёсу» (16+).
20.55 «Менталіст». Серыял (16+).
22.45 «Вечнасць». Серыял (16+).
0.05 «Знак якасці» (16+).
0.50 «Чалавек года». Маст. фільм (12+).

ТБ1000

6.10, 18.05 1 + 1 (16+).
8.35 Паралельныя светы (16+).
10.50 З любоўю, Розі (16+).
12.35 Дарагі Джон (16+).
14.25 Зачараваная Эла (12+).
16.05 Жарты ў бок-2: місія ў Маямі (16+).
20.10 Маска Зора (12+).
22.35 Легенда Зора (16+).
0.50 Бандыткі (12+).
2.15 Кон-Цікі (6+).
4.00 Капітан Філіпс (16+).

ТБ1000 Рускае кіно

7.45 Добры хлопчык (12+).
9.40 Прывід (6+).
11.30 14+ (16+).
13.20 Мне не баліць (16+).
15.05 Граніца. Таежны раман (16+).
17.25 Рок (16+).
19.00 Сем вячэр (12+).
20.30 Неадэкватныя людзі (16+).
22.25 Прайгранае месца (16+).
0.00 На Дзерыбасаўскай добрае надвор'е, ці На Брайтан-Біч ізноў ідуць дажджы (16+).
2.00 Пацалунак скрозь сцяну (16+).
3.50 Піцер FM (12+).
5.30 Скарбы Ермака (6+).

National Geographic

6.00 Гульні розуму (16+).
6.40 Нацыянальныя паркі Амерыкі (16+).
7.30 Інжынерныя ідэі (16+).
8.15, 19.45, 1.50 Аўта-SOS (16+).
9.05, 12.50 Супердзбудаванні Трэцяга рэйха (16+).
9.50 Будзе шторм (16+).
10.35 Закінутыя гарады з Альбертам Лінам (16+).
12.05 Інстынкт выжывання (16+).
13.35, 21.15, 2.35 Расследаванні авіякатастроф (16+).
15.10 Міжнародны аэрапорт Дубай (16+).
17.25 Служба бяспекі аэрапорта: Калумбія (16+).
18.15, 22.05, 1.05, 3.25, 4.05 Ліхтугі за мяжой (16+).
20.30 Службы бяспекі партоў: Гамбург (16+).
22.50 Служба бяспекі аэрапорта: Бразілія (16+).
23.35 Служба бяспекі аэрапорта: Бразілія і Перу (16+).
4.55 Космас: магчымыя светы (16+).
5.40 Панарама 360 градусаў: разбурэнне аб'ектаў сусветнай спадчыны (16+).

Discovery

8.00, 12.55 Як уладкавана Зямля (12+).
8.45 Залатая ліхаманка: бурныя воды (16+).
9.35 У ГАС на прапампоўку (12+).
10.25, 16.15, 22.20 Махінатары (12+).
11.15, 19.00 Іржавая імперыя (12+).
12.05 Паляўнічыя на склады (16+).
13.45 Праверана на сабе (12+).
15.25 Узрываючы гісторыю (12+).
17.10, 21.30, 5.00 Як гэта зроблена? (12+)
18.05 Хуткія і гучныя (16+).
19.50 Рэальныя дальнабойшчыкі (16+).
20.40, 3.20 Залатая ліхаманка: закінуты прыіск Дэйва Турына (16+).
23.10 Паляўнічы на антыкварыят (12+).
0.00 Адраджэнне капальні (12+).
0.50 Залаты шлях Паркера Шнабэля (16+).
1.40, 6.30 Самагоншчыкі (16+).
2.30 Хуткія і гучныя (12+).
4.10 Разбуральнік (12+).
5.45 Лепшы мадэліст (12+).
7.15 Легендарныя месцы (12+).

МІНШЧЫНА

НЯМА МЯЖЫ ЎДАСКАНАЛЕННЮ

У Лагойскім раёне не толькі мадэрнізуюць установы аховы здароўя, але і павышаюць даступнасць медыцынскіх паслуг

Лагойск — горад-спадарожнік беларускай сталіцы. Гэта абавязвае быць прыкладам для іншых населеных пунктаў, імкнуцца наперад, укараняць усё новае і перадавое. У тым ліку і ў медыцыне. У гэтай сферы шмат зроблена, а зрабіць неабходна яшчэ больш. Напрыклад, у перспектыве — будаўніцтва новых радзільнага дома і паліклінікі. Яно і зразумела: з узвядзеннем новага жылога мікрараёна да 2030 года плануецца значны прырост насельніцтва. Сістэма аховы здароўя Лагойшчыны дынамічна развіваецца. На сённяшні дзень яна даволі сучасная і разгалінаваная.

— Больш за 35 тысяч жыхароў горада і раёна абслугоўваюць Лагойская цэнтральная раённая бальніца, Плешчаніцкая 2-я раённая бальніца, шэсць амбулаторый, якія працуюць па прынцыпе ўрача агульнай практыкі, участковая бальніца, бальніца сястрынскага догляду, шаснаццаць фельчарска-акушэрскіх пунктаў. У стацыянарах сумарна налічваецца 310 ложка-месцаў, — расказаў **намеснік галоўнага ўрача ЦРБ Васіль КАЗЛОЎСКІ.** — Пацыенты могуць атрымаць усе віды медыцынскай дапамогі, прадугледжаныя для раённага ўзроўню, па 21 урачэбнай спецыяльнасці. Мы робім ультрагукавое, эндаскапічнае, бронхаскапічнае, рэнтгеналагічнае, фібрагастраскапічнае абследаванні. Хапае апаратуры для зняцця электракардыяграм, сутачнага маніторавання АЦ, вымярэння ціску і выканання іншых абследаванняў.

Лагойскія медыкі робяць усё неабходнае, каб апярэдзіць распаўсюджаныя хваробы, або, як іх называюць, хваробы стагоддзя — у прыватнасці, сардэчна-сасудзістыя. З дапамогай холтараўскага апарата абследавана шмат пацыентаў, якія пакутуюць ад сардэчных захворванняў. Своечасова прынятыя меры дазволілі выратаваць жыццё не аднаму чалавеку.

На працягу апошніх гадоў значная ўвага звярталася на ўмацаванне матэрыяльна-тэхнічнай базы, рамонт і мадэрнізацыю ўстаноў, якія аказваюць медыцынскую дапамогу насельніцтву. Напрыклад, у цэнтральнай бальніцы прайшла рэканструкцыя яшчэ раней. Таму вострай патрэбы ў рамонце няма — усе памяшканні, аддзяленні ў спраўным і прыдатным для лячэння пацыентаў і работы персаналу стане. Створаны ўмовы і для малых клієнтаў, якія праходзяць курс лячэння ў дзіцячым аддзяленні. Для іх уладкаваны асобны пакой, дзе яны могуць пагуляць з цацкамі, пазабаўляцца. А камфортнае і ўтульнае асяроддзе, зносіны з равеснікамі спрыяюць настрою дзяцей, хутчэйшаму іх выздараўленню.

Варта адзначыць, што ў Лагойску ўдалося разгрузіць чэргі ў паліклініку. Тут вывучылі, у які час найбольшы наплыў наведвальнікаў. У выніку прыйшлі да высновы, што для зручнасці людзей трэба мяняць графік прыёму. Урачы пачалі прымаць пацыентаў з сямі гадзін раніцы, на такі ж рэжым перайшлі даўрачэбны і працэдурны кабінеты. І вынік даў аб сабе знаць: у гадзіну пік калідоры медыцынскай установы практычна свабодныя.

> Шмат змен адбылося і ў плешчаніцкіх медустановах. У прыватнасці, будынак бальніцы і паліклінікі сустракае наведвальнікаў абноўленым выглядам. Тут праведзена мадэрнізацыя дзіцячага аддзялення, закончаны рамонт тэрапеўтычнага. Прадугледжана безбар'ернае асяроддзе — пандусы, туалеты для інвалідаў.

Шмат змен адбылося і ў плешчаніцкіх медустановах. У прыватнасці, будынак бальніцы і паліклінікі сустракае наведвальнікаў абноўленым выглядам. Тут праведзена мадэрнізацыя дзіцячага аддзялення, закончаны рамонт тэрапеўтычнага. Прадугледжана безбар'ернае асяроддзе — пандусы, туалеты для інвалідаў. Цяпер ідзе добраўпарадкаванне тэрыторый установы аховы здароўя, з'явіўся сучасны рэнтген-апарат, устаноўлена аўтаматызаваная камп'ютарная сістэма «Электронны рэцэпт».

Дарэчы, Плешчаніцкая 2-я раённая бальніца — адна з найстарэйшых у Мінскай вобласці, ёй больш як 100 гадоў.

Асаблівая ўвага ўдзяляецца ўдасканаленню работы фельчарска-акушэрскіх пунктаў, якія абслугоўваюць сельскае насельніцтва. У большасці з іх зроблены рамонт, яны забяспечаны неабходнымі лекамі. Апошнім часам колькасць ФАПаў скарачаецца, сістэма аховы здароўя прыходзіць да цэнтралізацыі. Аднак, як лічаць вяскоўцы, гэтыя ўстановы вельмі патрэбныя ў сельскай мясцовасці. Не заўсёды ёсць магчымасць дабрацца да райцэнтра, ды пры лёгкім недамаганні, мабыць, і няма ў гэтым вострай неабходнасці. Тут, на месцы, фельчар можа змераць ціск, паслухаць пацыента, зрабіць кардыяграму, выпісаць лекі. А калі ён выявіць падазрэнні на нешта сур'ёзнае, то выкліча хуткую дапамогу, якая даставіць у раённую паліклініку або стацыянар. Акрамя таго, у ФАПах могуць быць стаматалагічная, акушэрская дапамога.

Неяк давялося пабываць у фельчарска-акушэрскім пункце вёскі Мятлічыцы. Яго работнікі адзначылі, што тут адбылося шмат станоўчых змен дзякуючы Лагойскай цэнтральнай раённай бальніцы. Паставілі бойлеры для падагрэву вады, гарачай вадой забяспечваюцца і іншыя кабінеты. Установлены камп'ютары. Гэта значна аблегчыла работу медыкаў, бо цяпер інфармацыя пра кожнага пацыента захоўваецца ў электронным выглядзе. За сродкі ЦРБ абнавіўся прышчэпачны кабінет, які цалкам апрацоўваецца кварцавымі лямпамі. Усім неабходным абсталяваны стаматалагічны кабінет.

— А з якімі ўсё ж праблемамі сутыкаецеся? — пацікавілася ў Васіля Казлоўскага.

— Глабальных праблем няма. Хіба што каранавірус, — пажартаваў ён. — А калі сур'ёзна, то ў нас цудоўны дружны калектыў. Практычна няма «цякучасці» кадраў. Усім неабходным, каб эфектыўна лячыць пацыентаў, забяспечаны. Вось нядаўна старшыня Мінаблвыканкама Аляксандр Турчын уручыў ключы ад дзвюх новых машын хуткай дапамогі: адна застаецца ў Лагойску, другая будзе перададзена Аўгустоўскай амбулаторыі.

— А яшчэ мы ўдзельнічаем у праграме пасольства Японіі «Карані травы», — дадаў Васіль Аляксандравіч. — Наша бальніца разглядаецца як адзін з кандыдатаў на атрыманне гранта. На гэтыя сродкі будзе закуплена эндаскапічнае абсталяванне, у прыватнасці, фібрагастраскоп і каланаскоп, што павысіць даступнасць медыцынскай дапамогі для жыхароў раёна.

Таццяна ЛАЗОЎСКАЯ.

Лагойская цэнтральная раённая бальніца.

ГОМЕЛЬШЧЫНА

БУДЗЕ КАМФОРТНА!

Новая паліклініка, разлічаная на абслугоўванне 40 тысяч чалавек, у хуткім часе адкрыецца ў Гомелі

Гэта знакавы аб'ект для ўсёй сферы аховы здароўя абласнога цэнтра. Дарослае аддзяленне новай паліклінікі — другая чарга маштабнага паліклінічнага комплексу па вуліцы Мазурава, будаўніцтва якога распачалося ў Гомелі ў 2008 годзе. Першая чарга — дзіцячае аддзяленне — была ўведзена шэсць гадоў таму. Паліклініка для дарослага насельніцтва, што цяпер рыхтуецца да адкрыцця, зможа прымаць каля 800 пацыентаў у змену.

Установа аховы здароўя не толькі аблегчыць работу трох паліклінік, якія аказваюць меддапамогу жыхарам бліжэйшых мікрараёнаў, але і стане значным медыцынскім аб'ектам для ўсяго Гомеля.

На 15 тысячах квадратных метраў размясцілася ўсё неабходнае — ад вузкапрофільных аддзяленняў да дзённага стацыянара на 40 ложкаў. Тут ёсць водалячэбніца з падводным душам-масажам і басейнам, у якім могуць праводзіцца заняткі па аквагімнастыцы. Акрамя таго, будзе працаваць аддзяленне электрафізіялячэння з апаратамі магнітатэрапіі, лазератэрапіі і крыятэрапіі. Да паслуг пацыентаў — сучасныя залы ЛФК. Ёсць магчымасць практыкаваць механатэрапію.

— На працягу больш чым пяці гадоў у сферы аховы здароўя Гомеля прадумвалася пытанне і разглядаліся варыянты арганізацыі амбулаторнай рэабілітацыі пацыентаў. На базе новай паліклінікі будзе адкрыта адпаведнае аддзяленне, — растлумачыла **галоўны ўрач Гомельскай цэнтральнай гарадской паліклінікі Кацярына ЦЫТКО.**

Меддапамогу ў ім змогуць атрымліваць не толькі пацыенты, замацаваныя тэрытарыяльна за паліклінікай.

— Сёння развіццё аховы здароўя ідзе па прынцыпе арганізацыі так званых цэнтраў калектыўнага карыстання. Таму на базе новай паліклінікі плануецца развіваць шэраг агульнагарадскіх цэнтраў па пэўных кірунках. У прыватнасці, для Гомеля актуальна развіццё такога кірунку, як уралогія. Адпаведна, плануецца развіваць сучасны цэнтр уролага-андралагічнай дапамогі, — дадала галоўны ўрач.

Перспектыва развіцця цэнтра амбулаторнай рэабілітацыі — адкрыццё вузкапрофільных аддзяленняў, дзе дапамогу змогуць атрымліваць пацыенты з неўралагічнымі захворваннямі, з кардыяльнымі і траўматалагічнымі паталогіямі. Усе гэтыя кірункі плануецца ўкараняць паэтапна, а рэабілітацыйны працэс праводзіць у комплексе.

— Праграма медыцынскай рэабілітацыі будзе распрацоўвацца індывідуальна для кожнага. Асобны акцэнт — на пацыентаў з высокім рэабілітацыйным патэнцыялам. Мэта — поўнае аднаўленне працаздольнасці чалавека і прыцягненне яго да эканамічнага жыцця краіны, — падкрэсліла Кацярына Цытко.

Як унутры васьміпавярховага будынка, так і на тэрыторыі, прылеглай да новай паліклінікі, прадугледжана безбар'ернае асяроддзе: паніжаны бартавы камень каля ўваходнай групы, уладкаваны санвузлы для аслабленых людзей і пацыентаў з інваліднасцю. Прапрацаваны ўсе неабходныя аспекты камфортнага знаходжання маламабільных грамадзян ва ўстанове аховы здароўя.

Наталля КАПРЫЛЕНКА.

ВІЦЕБШЧЫНА

ІНВЕСТЫЦЫІ Ў ЗДАРОЎЕ

У Прыдзвінні многае зроблена, каб узровень дыягностыкі, лячэння і рэабілітацыі быў адным з найлепшых у Еўропе. Толькі сёлета на рэканструкцыю і мадэрнізацыю бальніц, паліклінік, амбулаторый выдаткавана каля 19,5 мільёна рублёў.

Напрыклад, добрым падарункам да юбілею Вялікай Перамогі не толькі ветэранам вайны стаў адрамантаваны корпус абласнога шпіталя для інвалідаў у Юрцаве, што на Аршаншчыне. У гэтым жа раёне ў Барані завяршылі капрамонт рэабілітацыйнага бальнічнага аддзялення.

Дарэчы, у самім райцэнтры ў спальным мікрараёне Задняпроўе налета пачнуць будаваць паліклініку. Праектныя работы ўжо вядуцца, адпаведнае фінансаванне — каля 500 тысяч рублёў — выдзелена.

Паводле слоў **начальніка галоўнага ўпраўлення па ахове здароўя Віцебскага аблвыканкама Міхаіла ВІШНЯВЕЦКАГА**, у Оршы, а таксама ў абласным цэнтры, Полацку і Наваполацку ажыццяўляецца праект «Клапатлівая паліклініка». Адна з яго мэт — максімальная эканомія часу пацыентаў пры найбольш эфектыўным абслугоўванні.

На поўначы краіны актыўна ўкараняецца трэнд беларускай медыцыны — становіцца ўсё больш пунктаў участковай агульнаўрачэбнай практыкі. У гэтым кірунку ўжо цалкам працуюць прыгранічныя з ЕС Шаркаўшчынскі, Браслаўскі і Пастаўскі раёны. А ў Верхнядзвінску нават функцыянуе ўнікальная паліклінічная ўстанова, якая была пабудавана для «ўніверсальных» урачоў і іх памочнікаў. Яны ж становяцца ўсё больш мабільныя, каб не проста даехаць куды трэба да пацыентаў з маланаселеных і аддаленых вёсак, а рабіць гэта рэгулярна. Такім чынам здымаецца нагрузка са службы «103». «Дэсант медыкаў» паралельна можа рабіць прышчэпкі, забяспечваць лекамі, прыборамі кантролю за станам здароўя. Гэта вельмі зручна для працуючых вяскоўцаў: дзякуючы гасцям у белых халатах можна будзе, нікуды не выязджаючы, прайсці медыцынскі агляд на месцы.

Арганізавана эфектыўная дзейнасць перасоўнага медыцынскага дыягнастычнага комплексу.

У Прыдзвінскім краі каля 70 міжраённых медыцынскіх цэнтраў, аддзяленняў і кабінетаў, 13 абласных спецыялізаваных.

У правінцыі навучыліся рабіць тое, што параўнальна нядаўна магчыма было толькі ў сталіцы. Засвоена вялікая колькасць аперацый у кардыяхірургіі, нейрахірургіі, мікрахірургіі вока, якія выконваюцца на ўзроўні рэспубліканскіх навукова-практычных цэнтраў.

У Віцебскай абласной клінічнай бальніцы функцыянуе аддзяленне планавай рэнтгенаваскулярнай дапамогі і складаных парушэнняў рытму на 25 ложкаў, з якіх шэсць — інтэнсіўнай тэрапіі. У выніку смяротнасць ад хвароб сістэмы кровазвароту на працягу апошніх пяці гадоў ніжэйшая за сярэднерэспубліканскія значэнні. Колькасць выпадкаў захворвання на востры каранарны сіндром у 2019 годзе знізілася на 16,2 %. Пасля востраго інфаркту міякарда каля 97,3 % пацыентаў дзякуючы добрай стацыянарнай рэабілітацыі могуць працаваць далей на ранейшых пасадах. Безумоўна, гэта важна для эканомікі.

Наогул, мясцовая ўлада добра разумее, што інвестыцыі ў здароўе і актыўнае даўгалецце — тое, што акупляецца з добрымі «дывідэндамі», калі так можна сказаць пра клопат аб самаадчуванні людзей.

Аляксандр ПУКШАНСКІ.

ГРОДЗЕНШЧЫНА

Аналіз прымуць у... марскім кантэйнеры

Бескантактавая модульная лабараторыя пачала дзейнічаць у Гродне

Гэта першы ў краіне вопыт забору біяматэрыялаў на COVID-19, пры якім адсутнічае непасрэдны кантакт медыцынскага работніка і пацыента. Прапускная здольнасць лабараторыі — 50 чалавек у суткі. Тут здаюць аналізы тыя, хто плануе выехаць за мяжу. Пробы робяцца на платнай аснове.

Тое, што лабараторыя месціцца ў стандартным марскім кантэйнеры, вядома, цікавы факт. Але не гэта самае важнае. Галоўная асаблівасць тут — ва ўзаемадзеянні пацыента і лабаранта. Прыём аналізаў вядзецца такім чынам, што не дапускае прамых кантактаў, бо медработнік і пацыент знаходзяцца ў дзвюх зонах, а размова вядзецца па відэасувязі.

У той зоне, якая прымае наведвальнікаў, існуе адпаведны мікраклімат, працуе сістэма вентыляцыі, адбываецца пастаянная дэзынфекцыя. У медыцынскай зоне ствараецца павышаны ціск, каб не было ніякіх скразнякоў. Дзве зоны падзяляе адмысловае шкло, у якое ўманціраваны супрацьвірусныя пальчаткі, закупленыя ў Францыі. Лабарант прасоўвае ў іх рукі і такім чынам праводзіць забор біяматэрыялу, які затым трапляе на аналіз праз дэзынфекцыйны бар'ер. У лабараторыі даследуюцца пробы на наяўнасць каранавіруса метадам ПЦР. Зрабіць аналіз змогуць тыя, хто выязджае за мяжу. Вынікі можна атрымаць на наступны дзень у фармаце міжнароднага сертыфіката. Кошт для грамадзян Беларусі — 38 рублёў, для замежнікаў — 57.

Модуль знаходзіцца каля прахадной інфекцыйнай бальніцы, і пацыентам няма неабходнасці заходзіць на тэрыторыю ўстановы. У зоне медработніка ўстаноўлена камп'ютарная тэхніка, дзякуючы якой можна бачыць неабходныя звесткі пра таго, хто прыйшоў на прыём. Запіс вядзецца толькі праз інтэрнэт на сайце Гродзенскай абласной клінічнай інфекцыйнай бальніцы. Кожнага пацыента запісваюць на вызначаны час. Такім чынам кантакты паміж тымі, хто прыходзіць на здачу мазка, атрымліваюцца мінімальныя ці наогул адсутнічаюць. Мабільная лабараторыя можа быць устаноўлена ў любым месцы.

Навінка распрацавана спецыялістамі Гродзенскай абласной інфекцыйнай бальніцы сумесна з ААТ «Тытунёвая фабрыка «Нёман». І гэта не першы вопыт супрацоўніцтва прадпрыемства і медыкаў. Па словах **галоўнага ўрача абласной інфекцыйнай бальніцы Сяргея ЦІХАНОВІЧА**, з дапамогай спонсараў абсталяваны аўтаматычны дэзбар'ер для ўрачоў, якія выходзяць з бокса. Устаноўка дазваляе значна хутчэй і дакладней апрацаваць касцюм, чым гэта робіць пульверызатар. Таксама на фабрыцы асвоілі выпуск масак і абарончых экранаў.

Лабараторыя ў марскім кантэйнеры будзе запатрабавана і надалей. Як зазначыў Сяргей Ціхановіч, забор біяматэрыялу можна весці і пры іншых інфекцыйных захворваннях, бо спіс ПЦР-даследаванняў даволі вялікі. Гэта і рэспіраторныя інфекцыі, і харчовыя — усе тыя, на якіх спецыялізуецца профільная ўстанова. Галоўнае — захаваецца прынцып бескантактавасці персаналу і пацыента.

Зараз у вобласці пяць лабараторый, якія бяруць аналізы на каранавірусную інфекцыю. Іх агульная магутнасць — 1200 даследаванняў у суткі. З красавіка, калі пачалі браць першыя пробы, зроблена больш за 80 тысяч аналізаў.

Як паведаміў **старшыня Гродзенскага аблвыканкама Уладзімір КРАЎЦОЎ** падчас адкрыцця лабараторыі, сітуацыя з каранавірусам у рэгіёне стабілізуецца. Гродзенская вобласць паступова выходзіць з пандэміі, таму шэраг устаноў будзе вяртацца да свайго звыклага профілю работы. Плануецца аперацыі ўзнаўляюць шэсць раёнаў вобласці. Цалкам пераходзіць на лячэнне сваіх пацыентаў гарадская бальніца № 3. Калі такая тэндэнцыя захаваецца, у ліпені колькасць устаноў, якія займаюцца лячэннем COVID-19, значна скароціцца.

Маргарыта УШКЕВІЧ.
Фота БелТА.

БРЭСТЧЫНА

КТ у Пінску і станцыя хуткай дапамогі ў Баранавічах

Не толькі ў абласным цэнтры, але і ў раёнах папаўняецца новымі аб'ектамі галіна аховы здароўя

У Брэсце адносна нядаўна ўводзілі ў строй цэлы шэраг новых аб'ектаў аховы здароўя. Найбольш яскравы прыклад — паэтапная мадэрнізацыя і рэканструкцыя аддзялення Брэсцкай абласной клінічнай бальніцы, якая прырасла новымі карпусамі інфекцыйнага аддзялення. Па сутнасці, тут з'явілася новая інфекцыйная бальніца. Дадатковыя будынкі ўзведзены і ў комплексе абласной дзіцячай бальніцы, пабудаваны дзіцячая і дарослая паліклінікі. Пералік можна доўжыць.

Напярэдадні тысячагоддзя горада ўрачыста адкрылі новую станцыю хуткай дапамогі ў Зарэчным раёне Брэста. Адзначалася, што з'яўленне гэтага аб'екта наўпрост уплывае на якасць і своечасовасць аказання першай дапамогі для вялікай часткі горада, бо выезд машын з новай станцыі па вуліцы Суворава дае магчымасць зберагчы каштоўныя хвіліны, якія часта становяцца вырашальнымі. Новая станцыя ўяўляе сабой трохпавярховы адміністрацыйна-бытавы корпус з надземным гаражом-стаянкай для аўтамабіляў хуткай дапамогі. На тэрыторыі ёсць стэрылізацыйная, сістэма для абясшкоджання медыцынскіх адходаў, блок для запраўкі кіслародных балонаў, пакоі адпачынку для супрацоўнікаў, душавыя, сталоўка, канферэнц-зала.

Пераразаючы сімвалічную стужку, **старшыня аблвыканкама Анатоль ЛІС** сказаў тады аб дзяржаўным прыярытэце ў справе аховы здароўя і паабяцаў, што ў вобласці пастаянна будуць адкрывацца новыя падобныя аб'екты, сістэма аховы здароўя будзе папаўняцца абсталяваннем.

Вось і сёлета медыкі з рэгіёнаў атрымліваюць новыя магчымасці для ўдасканалення дыягнастычнага і лячэбнага працэсаў, аказання першай дапамогі. У канцы мая ў Пінскім анкалагічным дыспансеры пачаў працаваць новы камп'ютарны тамограф. Дарэчы, гэта адзін з найноўшых рэнтгенаўскіх спіральных тамографаў, якія закупіла профільнае міністэрства для ўстаноў аховы здароўя краіны.

Названы апарат быў патрэбны медыцыне ў Пінску як паветра. Папярэдні тамограф выйшаў са строю яшчэ год таму, рабіць яго рамонт было немэтазгодна — як высветлілася, кошт рамонту быў блізкі да кошту новай тэхнікі. Амаль год пацыентам анкалагічнага профілю даводзілася карыстацца паслугамі КТ Пінскай цэнтральнай бальніцы. А ў сувязі з цяперашняй эпідсітуацыяй тэрміны чакання ў чарзе сталі дасягаць чатырох месяцаў, што, зразумела, не спрыяла дакладнасці пастаноўкі дыягназу і паспяховаму лячэнню.

Паводле слоў **галоўнага ўрача Пінскага анкалагічнага дыспансера Сяргея КАХАНОВІЧА**, новы камп'ютарны тамограф мае нашмат лепшыя дыягнастычныя якасці, чым папярэдні. Гэта значыць, за меншы адрэзак часу можна атрымаць «карцінку» зоны, якая даследуецца, і, што важна, з меншай прамянёвай нагрузкай. Апарат працуе ў дзве змены, за дзень абследаванне праходзяць 32 чалавекі. Пры неабходнасці графік работы можа быць павялічаны — тады за дзень КТ пройдуць да 40 чалавек. Па накіраванні ўрача пацыенты абследуюцца бясплатна, таксама ёсць магчымасць аказання платных паслуг.

З увядзеннем у строй высокатэхналагічнай апаратуры абследаванне стала магчыма прайсці пацыентам з Пінска і Пінскага раёна, а таксам жыхарам Іванаўскага і Столінскага раёнаў. Кошт тамографа японскай вытворчасці складае 470 тысяч еўра.

А ў Баранавічах рыхтуюцца да наваселля на станцыі хуткай і неадкладнай медыцынскай дапамогі. У зоне яе абслугоўвання (гэта горад і раён) жыве больш за 210 тысяч чалавек. Памяшканне 1948 года пабудовы не адпавядае сучасным патрэбам медыцынскай установы. Да таго ж раней станцыя была разлічана толькі на горад — пазней, калі далучылі брыгады раённых медыкаў, стала цеснавата.

Таму для станцыі ўзвялі новы двухпавярховы будынак. У ім прадугледжаны кабінеты амбулаторнага прыёму пацыентаў. Яшчэ на першым паверсе размесцяцца дыспетчарская служба, службовыя памяшканні, душавыя пакоі. Стэрылізацыйнае аддзяленне аснашчана сучаснымі сухажаравым і паравым стэрылізатарамі. Другі паверх аддалі пад адміністрацыю, пакоі адпачынку персаналу, сталоўку, канферэнц-залу.

Ідуць апошнія работы па падрыхтоўцы новай станцыі да засялення. Расстаўлены мэбля і абсталяванне. Манціруецца і праўяраецца сувязь, што вельмі важна для работы хуткай дапамогі. Паводле інфармацыі **кіраўніка станцыі Васіля БАЦКАЛЕВІЧА**, медыкі плануюць пераехаць сюды праз тыдзень-другі.

Святлана ЯСКЕВІЧ.

Віктар ЛІСКОВІЧ:

«Людзей аб'ядноўвае жаданне працаваць і гонар за тое, што яны робяць»

Старшыня Пастаяннай камісіі Савета Рэспублікі па адукацыі, навуцы, культуры і сацыяльным развіцці пабываў у некалькіх раёнах Гродзенскай вобласці. Падчас паездкі ён азнаёміўся з работай прадпрыемстваў і выслухаў пытанні, якія непакояць мясцовых жыхароў.

Фота grodnonews.by

Адным з адрасоў стаў Скідзель. І невыпадкова. Гэта горад-спадарожнік абласнога цэнтра, тут функцыянуе адно з самых магутных прадпрыемстваў рэгіёна — Скідзельскі цукровы камбінат. Не так даўно на заводзе змяніўся генеральны дырэктар. Па словах Віктара Лісковіча, новы кіраўнік Уладзімір Белавусаў — прафесіянал, які добра ведае галіну і можа забяспечыць стабільную работу прадпрыемства. У гэтым можна было ўпэўніцца падчас наведвання вытворчасці. Нягледзячы на сезонны характар перапрацоўкі буракоў, завод не спыняе дзейнасць, а па-ранейшаму працуе круглыя суткі — напрыклад, цяпер ідзе фасоўка прадукцыі. Значная яе частка адпраўляецца на экспарт, у асноўным у Расію, краіны Сярэдняй Азіі, на афрыканскі кантынент. За год адгружаецца 145 тысяч тон. Да новага сезона склады павінны быць пустыя, каб прымаць цукар наступнага ўраджаю. Сыравіна пачне паступаць у канцы лета.

Скідзельскі цукровы камбінат — гарадаўтваральнае прадпрыемства, дзе працуе больш за 700 чалавек. Сярэдні ўзрост крыху большы за 40 гадоў. Цяпер, па словах сенатара, важна сфарміраваць у дзяцей работнікаў станоўчы вобраз завода, каб яны потым таксама працягвалі тут працаваць, стваралі працоўныя дынастыі.

Такая тэндэнцыя відавочная. Горад-спадарожнік развіваецца, будуюцца шматпавярховікі, катэджы. Чарговым штуршком для аднаўлення стане правядзенне сёлетніх абласных «Дажынак». Галоўным аб'ектам стане Дом культуры, на рэканструкцыю якога будзе выдаткавана тры мільёны рублёў. Ён пабудаваны ў 1950-я гады, таму атрымае сучасную «начынку». Таксама ідзе добраўпарадкаванне паркавай зоны ў цэнтры горада. У тым, што вядзецца сур'ёзная падрыхтоўка да фестывалю хлебаробаў, Віктар Лісковіч упэўніўся асабіста, калі праехаў па горадзе. На яго думку, карысным новаўвядзеннем для сучаснага горада могуць стаць развіццё веларуху і пракладка веладарожак. І такая работа вядзецца. Па словах **намесніка старшыні Гродзенскага райвыканкама Валерыя БАЛАШОВА**, ёсць адпаведны праект, які раён мае намер ажыццявіць у рамках праграмы трансгранічнага супрацоўніцтва.

Прадстаўнікі працоўнага калектыву агучылі тыя праблемы, якія іх хвалююць. Па-першае, гарачае водазабеспячэнне. Ад ТЭЦ завода залежыць падача цяпла ў бліжэйшыя жылыя дамы. Але ў летні сезон ТЭЦ не функцыянуе, і гарачай вады ў дамах няма. Раённыя ўлады гатовы вырашыць пытанне, закуплены спецыяльны кацёл, які будзе працаваць на патрэбы жыхароў. Віктар Лісковіч паабяцаў узяць гэтае пытанне на кантроль. Якасці пітной вады ў краіне надаецца першаснае значэнне, і ў Скідзелі гэтую праблему неабходна вырашыць як мага хутчэй — магчыма, да канца года, падкрэсліў парламентарый.

Яшчэ адзін важны аспект, на які варта звярнуць увагу, — рака Котра. Па словах жыхароў, берагавую лінію тут трэба добраўпарадкаваць, пры магчымасці зрабіць пляжную зону. Гараджане хочуць адпачываць на сваіх вадаёмах і самі гатовы выйсці на гэтыя работы, але патрэбныя кардынацыя і план. Увогуле гэты кірунак Віктар Лісковіч лічыць важным для турыстычнай галіны. Котра — прыгожая рака, па якой адбываецца нямала сплаваў, і варта прывесці яе ў належны стан.

«Водная» тэма была працягнута на сустрэчы з калектывам агракамбіната «Князева» Зэльвенскага раёна. Тут вялікую папулярнасць сярод рыбакоў мае Зэльвенскае вадасховішча, і гэтую асаблівасць трэба выкарыстаць для перспектыўнага развіцця раёна. Як паведаміў **старшыня гаспадаркі Дзяніс АЛЬШЭЎСКІ,** работа ў такім кірунку пачалася. Разам з Гродзенскім аграрным універсітэтам рыхтуецца праект па развядзенні рэдкіх парод рыб, у прыватнасці, сцерлядзі, што дадасць папулярнасці раёну. Дарэчы, тут ёсць і свая «фішка». Гэта «Ганненскі кірмаш», вядомы ў Зэльве са старажытнасці, — 15 гадоў таму яго адрадзілі. Віктар Лісковіч лічыць, што ідэя свайго брэнда цяпер вельмі актуальная. Ён паведаміў, што ў краіне сёння вядзецца аблічбоўка ўсіх музеяў, што павысіць інфармаванасць аб спадчыне рэгіёнаў. Пра кірмаш змогуць даведацца па экспанатах музея, які месціцца ў раённым Доме культуры.

Прыкладам зладжанай работы калектыву парламентарый лічыць Ваўкавыскі мясакамбінат. Прадпрыемства — адно з найлепшых у галіне. Яго прадукцыя вядомая не толькі ў Беларусі, але і далёка за яе межамі. Менавіта такая праца спрыяе дабрабыту як кожнага работніка, так і ўсёй краіны.

— У выніку паездкі складваецца цэласная карціна таго, як жыве рэгіён, якія праблемы неабходна вырашаць у першую чаргу. Засяроджваецца ўвага на перспектыўным развіцці населеных пунктаў. Так, наведаўшы Скідзельскі цукровы камбінат, мы бачым, што вытворчасць працуе з захаваннем усіх тэхналагічных нарматываў. Завод наладжвае экспарт, шукае новыя рынкі збыту. Развіццё гарадаўтваральнага прадпрыемства, у сваю чаргу, спрыяе развіццю і горада-спадарожніка. Што датычыцца Зэльвенскага раёна, то тут пачынаюць удзяляць увагу турыстычнаму патэнцыялу, адраджаюць старажытныя традыцыі і святы, — зазначыў Віктар Лісковіч. — Магу сказаць, што калектыў Ваўкавыскага мясакамбіната аб'ядноўваюць жаданне працаваць і гонар за тое, што робіцца. Калі такі падыход будзе ў кожнай арганізацыі і прадпрыемстве, краіна будзе ісці наперад. А ўсім нам застанецца толькі адно — берагчы адно аднаго і рабіць агульную справу, якая будзе скіравана на стабільнасць і развіццё краіны.

Маргарыта УШКЕВІЧ.

Праца, турызм, адпачынак, лячэнне

Гэтыя і іншыя тэмы ўзнімаліся падчас рабочай паездкі старшыні Пастаяннай камісіі Савета Рэспублікі па міжнародных справах і нацыянальнай бяспецы Сяргея РАЧКОВА ў Пружанскі раён, што на Брэстчыне.

Сяргей Рачкоў выбраў для наведвання Ружаншчыну, якая да сярэдзіны 1950-х была асобным раёнам і цяпер складае амаль палову аднаго з найбуйнейшых раёнаў Брэстчыны. З самага пачатку Сяргей Анатолевіч сустрэўся з дэпутатамі Ружанскага сельскага Савета. Сенатар расказаў мясцовым калегам пра спецыфіку работы верхняй палаты парламента. Пасля яны абмеркавалі сітуацыю ў краіне з каранавіруснай інфекцыяй. Паводле слоў **старшыні Ружанскага сельскага Савета Аксаны ЮРКОЎСКАЙ,** мясцовыя дэпутаты загадзя рыхтаваліся гаварыць на гэтую тэму і атрыманай інфармацыяй аказаліся задаволеныя.

Затым у праграме былі традыцыйная прамая тэлефонная лінія і асабісты прыём грамадзян. Дарэчы, на прамую лінію званілі не толькі мясцовыя людзі, але і жыхары суседніх Бярозаўскага і Ваўкавыскага раёнаў. Пытанні падчас прамой лініі і прыёму найбольш датычыліся добраўпарадкавання эрытарый і жыллёвага заканадаўства. На асабісты прыём да сенатара прыйшоў 82-гадовы ветэран Узброеных Сіл Уладзімір Папоў з просьбай паспрыяць у выданні сваёй кнігі. Дарэчы, кнігу ветэран-ракетчык напісаў пра здаровы спосаб жыцця. Аўтар атрымаў падрабязную кансультацыю.

Падчас паездкі Сяргей Рачкоў наведаў сельгаспрадпрыемства «Ружаны-Агра», Ружанскі палацавы комплекс роду Сапег і санаторый «Ружанскі». У палацы госць азнаёміўся з музейнай экспазіцыяй, пацікавіўся ходам рэстаўрацыі комплексу. А ў санаторыі ўдзельнікі сустрэчы пагутарылі з персаналам і адпачывальнікамі. Дарэчы, цяпер ён запоўнены на 98 працэнтаў — гэта адзін з найлепшых паказчыкаў у краіне. Пераважная большасць пацыентаў санаторыя —беларусы, расіян зараз адпачывае няшмат. Сенатар адзначыў умелую работу і сучасныя падыходы да рэкламавання сваіх паслуг. «Ружанскі» не прапускае ніводнага вялікага мерапрыемства, яго спецыялісты выступаюць там з уласнымі прэзентацыямі: нядаўна былі на фестывалі ў Александрыі, збіраюцца на «Славянскі базар», выкарыстоўваюць магчымасць прарэкламаваць сябе на тэлебачанні і ў інтэрнэце. Вынікі — у вышэйпрыведзенай лічбе.

Святлана ЯСКЕВІЧ.

ОКТЯБРЬСКИЙ СЕЛЬСКИЙ ИСПОЛНИТЕЛЬНЫЙ КОМИТЕТ ЛОГОЙСКОГО РАЙОНА МИНСКОЙ ОБЛАСТИ

28 июля 2020 года в 10.00

проводит повторный аукцион по продаже земельных участков в частную собственность гражданам Республики Беларусь для строительства и обслуживания одноквартирных жилых домов

№ лота	Адрес земельного участка	Площадь участка	Инженерная инфраструктура	Начальная цена, бел. руб.	Задаток, бел. руб.	Расходы по изготовлению документации и проведению аукциона, бел. руб.
1	д. Городище, уч. № 8, кадастровый номер 623285801101000036	0,2379 га	Электроснабжение, грунтовая дорога	2 000,00	400,00	1 700,00 (+ публикация в газете)
2	д. Дрила-2, уч. № 21А, кадастровый номер 623285802101000026	0,2490 га	Электроснабжение, асфальтированная, дорога	2 000,00	400,00	1 580,00 (+ публикация в газете)
3	д. Росохи, ул. Дачная, 13, кадастровый номер 623285805101000038	0,1806 га	Электроснабжение, грунтовая дорога, водоснабжение	2 000,00	400,00	(+ публикация в газете)
4	д. Росохи, ул. Дачная, 15, кадастровый номер 623285805101000044	0,1786 га	Электроснабжение, грунтовая дорога, водоснабжение	2 000,00	400,00	(+ публикация в газете)
5	д. Цынное, 1В, кадастровый номер 623285806601000010	0,2032 га	Электроснабжение, грунтовая дорога	2 000,00	400,00	1 439,00 (+ публикация в газете)

Аукцион проводится в здании сельисполкома по адресу: Минская область, Логойский район, аг. Октябрь, ул. Центральная, 13. Документы принимаются ежедневно с 8.00 до 17.00, кроме субботы и воскресенья, **до 24 июля 2020 г. до 17.00.** Задаток перечисляется на расчетный счет BY23AKBB36006191311020000000 в ЦБУ 611 ф-ла № 500 МУ ОАО «АСБ Беларусбанк», код AKBBBY2X, УНН 600181656, код платежа – 04901. Получатель – Октябрьский сельисполком. Победитель аукциона обязан в течение 10 дней после подписания протокола о результатах проведения аукциона внести плату за земельный участок, код платежа 04901, и оплатить расходы, связанные с организацией и проведением аукциона, код платежа – 04616.

Телефоны для справок: (801774) 72236, 72246, 72235. Эл. адрес: **oktyabr@logoysk.gov.by.**

Условия: затраты на строительство, в том числе проектирование объектов распределительной, инженерной и транспортной инфраструктуры к земельному участку, подлежат возмещению в порядке и случаях, предусмотренных постановлением Совета Министров Республики Беларусь от 01.04.2014 № 298 «Об утверждении Положения о порядке возмещения лицом, которому предоставлен земельный участок, затрат на строительство, в том числе проектирование, объектов распределительной инженерной и транспортной инфраструктуры к такому земельному участку» в соответствии с Указом Президента Республики Беларусь от 07.12.2006 № 72 «О мерах по государственному регулированию отношений при размещении и организации строительства жилых домов, объектов инженерной, транспортной и социальной инфраструктуры».

Центр Промышленной Оценки • Организация аукционов • Оценка всех видов имущества

ИЗВЕЩЕНИЕ О ПРОВЕДЕНИИ ПОВТОРНЫХ ЭЛЕКТРОННЫХ ТОРГОВ

Организатор аукциона	**ЗАО «Центр промышленной оценки», г. Минск, ул. Мележа, 5/2, пом. 1703, оф. 5**
Продавец	**ОАО «927 управление специализированных сантехнических работ», г. Минск, ул. Железнодорожная, 37**
Оператор ЭТП	**ООО «ИПМ-Консалт оценка», г. Минск, ул. Мележа, 5/2, пом. 1703, оф. 46**
Адрес ЭТП	**www.ipmtorgi.by**

Предмет электронных торгов
Адрес: г. Минск, ул. Ложинская, 16-423

Наименование (назначение)	Общая площадь	Инвентарный номер
Административное помещение	70,5 кв. м	500/D-708137629

Начальная цена с НДС 20 % – 161 139,00 бел. руб.

Задаток 10 % от начальной цены предмета аукциона в белорусских рублях перечисляется на р/с BY60BLBB30120191021390001001 в Дирекции ОАО «Белинвестбанк» по г. Минску и Минской области, БИК BLBBBY2X, УНП 191021390, получатель платежа – ЗАО «Центр промышленной оценки»

Срок подписания договора купли-продажи: 10 (десять) рабочих дней после проведения аукциона

Условия оплаты предмета электронных торгов

Если между продавцом и покупателем (победитель аукциона либо единственный участник аукциона, согласившийся приобрести предмет аукциона по начальной цене, увеличенной на 5 %) в течение срока, установленного для подписания договора купли-продажи, не достигнуто договоренность по срокам и о порядке оплаты предмета аукциона, такая оплата должна быть произведена в течение 30 (тридцати) календарных дней после заключения договора купли-продажи

Порядок проведения электронных торгов, критерии выявления победителя торгов, порядок оформления участия в торгах и результатов торгов установлены регламентом электронной торговой площадки «ИПМ-Торги», размещенным по адресу: www.ipmtorgi.by

Победитель электронных торгов либо единственный участник электронных торгов, согласившийся повысить начальную цену предмета электронных торгов на 5 %, обязан возместить организатору торгов затраты на их проведение и оплатить установленное вознаграждение в течение 3 (трех) рабочих дней после проведения электронных торгов

Предыдущее извещение о проведении аукциона опубликовано в газете «Звязда» от 09.06.2020

Организатор аукциона имеет право снять предмет аукциона с торгов в любое время, но не позднее чем за один день до наступления даты проведения аукциона

Дата и время начала и окончания электронных торгов	**Начало торгов в 13.00 28.07.2020. Окончание торгов в 14.00 28.07.2020.** Торги продлеваются на 10 минут с момента подачи ставки, в случае если ставка поступила менее чем за 10 минут до окончания торгов
Дата и время окончания приема заявок	**Принимаются по 27.07.2020 до 17.00 на ЭТП «ИПМ-Торги» по адресу: www.ipmtorgi.by**

Контактные телефоны: +375 (17) 373-21-33; +375 (44) 704-92-06. E-mail: auction@cpo.by

Гродненский филиал РУП «Институт недвижимости и оценки»

ИЗВЕЩАЕТ О ПРОВЕДЕНИИ ПОВТОРНОГО АУКЦИОНА

ЛОТ 1: изолированное помещение, инв. № 431/С-35939 (назначение – здание специализированное розничной торговли, наименование – здание магазина со стеклоприемным пунктом) общей площадью 100,0 кв. м, расположенное по адресу: г. п. Кореличи, ул. Чехова, 5
Лот № 1 расположен на земельном участке, кадастровый номер 423355100001001622, площадью 0,0354 га (назначение – земельный участок для обслуживания здания магазина) по адресу: г. п. Кореличи, ул. Чехова, 5. Земельный участок имеет ограничения (обременения) прав в использовании: земельные участки, расположенные в охранных зонах линий связи и радиофикации, код 5.1, площадью 0,0007 га
Начальная цена продажи – 20 233,55 руб. (двадцать тысяч двести тридцать три рубля пятьдесят пять копеек) с учетом НДС
Сумма задатка – 2 023 руб. (две тысячи двадцать три рубля)
Продавец – Гродненское областное потребительское общество (Кореличский филиал), 231430, г. п. Кореличи, ул. 8 Марта, 28, 8-01596-2-14-84
Организатор торгов – Гродненский филиал РУП «Институт недвижимости и оценки», г. Гродно, ул. Врублевского, д. 3, каб. 209, тел. 55-87-70
Условия проведения аукциона – аукцион без условий. Условия оплаты – по договоренности сторон. Срок заключения договора купли-продажи – не позднее 20 рабочих дней с момента подписания протокола аукциона
Номер р/с для перечисления задатка – BY44BLBB30120500833225001001 в Дирекции ОАО «Белинвестбанк» по Гродненской области, код банка BLBBBY2X, УНП 500833225
Аукцион состоится 17 августа 2020 г. в 14.00 по адресу: Гродненская область, г. Гродно, ул. Врублевского, 3, 209
Порядок регистрации в качестве участника аукциона и правила проведения аукциона содержатся на сайте организатора аукциона https://grino.by/aukcion. Объявление о проведении первого аукциона было размещено в газете «Звязда» от 04.01.2020 г.
Заявления на участие в аукционе принимаются по адресу: г. Гродно, ул. Врублевского, 3, каб. 209, с 8.30 до 17.30 (понедельник – четверг) и с 8.30 до 16.30 (пятница)
Последний день приема заявлений – 13 августа 2020 г. до 15.00

Телефон для справок: 55-87-71 – Гродненский филиал РУП «Институт недвижимости и оценки» https://grino.by/aukcion

Гродненский филиал РУП «Институт недвижимости и оценки»

ИЗВЕЩАЕТ О ПОВТОРНОМ АУКЦИОНЕ

ЛОТ 1: капитальное строение, инв. № 400/С-4486 (назначение – здание специализированное транспорта, наименование – мастерские), площадью 536,7 кв. м, расположенное по адресу: г. Гродно, ул. Карского, 4В
Лот № 1 расположен на земельном участке, кадастровый номер 440100000001010536, площадью 0,4552 га (назначение – земельный участок для обслуживания мастерской), расположенном по адресу: г. Гродно, ул. Карского, 4В
Начальная цена продажи – 175 000 руб. (сто семьдесят пять тысяч рублей) с учетом НДС. Сумма задатка – 17 500 руб. (семнадцать тысяч пятьсот рублей)
Продавец – транспортное унитарное предприятие «Гродненский автотранс № 9», 230003, г. Гродно, ул. Карского, 4, тел. 8-0152-74-71-54
Организатор торгов – Гродненский филиал РУП «Институт недвижимости и оценки», г. Гродно, ул. Врублевского, д. 3, каб. 209, тел. 55-87-70
Условия аукциона – без условий. Условия оплаты – по договоренности сторон. Срок заключения договора купли-продажи – не позднее 20 рабочих дней с момента подписания протокола аукциона
Номер р/с для перечисления задатка – BY44BLBB30120500833225001001 в Дирекции ОАО «Белинвестбанк» по Гродненской области, код банка BLBBBY2X, УНП 500833225
Аукцион состоится 19 августа 2020 г. в 11.00 по адресу: Гродненская область, г. Гродно, ул. Врублевского, 3–209
Порядок регистрации в качестве участника аукциона и правила проведения аукциона содержатся на сайте организатора аукциона https://grino.by/aukcion. Объявление о проведении первого аукциона было размещено в газете «Звязда» от 17.04.2020 г.
Заявления на участие в аукционе принимаются по адресу: г. Гродно, ул. Врублевского, 3, каб. 209, с 8.30 до 17.30 (понедельник – четверг) и с 8.30 до 16.30 (пятница). Обед с 12.30 до 13.18
Последний день приема заявлений – 17 августа 2020 г. до 15.00

Телефон для справок: 55-87-71 – Гродненский филиал РУП «Институт недвижимости и оценки» https://grino.by/aukcion

РУП «ИНСТИТУТ НЕДВИЖИМОСТИ И ОЦЕНКИ»
(Организатор аукциона)
извещает о проведении повторного открытого аукциона по продаже имущества, принадлежащего ЗАО «АСБ-Агро Кухтичи» (Продавец) на праве собственности

ЛОТ № 1: ЗДАНИЕ ДЕТСКОГО САДА, 623/С-58735, 355,1 кв. м. Адрес: Минская обл., Узденский р-н, Неманский с/с, д. Стальбовщина, ул. Центральная, 9. **Начальная цена с НДС** – 25 370,31 руб. Земельный участок 625682109101000061 площадью 0,5683 га. Право аренды по 21.01.2109 г.

Аукцион состоится 31.07.2020 в 11.00 по адресу: г. Минск, ул. Комсомольская, д. 11, 3-й этаж, каб. 4. Извещение о проведении аукциона размещено на сайте Организатора аукциона **ino.by.**

☎ Организатор аукциона:
220030, г. Минск, ул. Комсомольская, 11, пом. 9,
8 (017) 324-70-57, 8 (029) 356-90-03, 8 (029) 550-09-52
• www.ino.by • e-mail: torgi@ino.by УНП 190055182

СТЫМУЛ ДЛЯ АКТЫВІСТА

(Заканчэнне. Пачатак на 1-й стар. «МС».)

Змяненні адбыліся нядаўна, цяпер самы час актывістам ад народа праявіць сябе. Але пра сваіх актыўных памочнікаў дэпутаты не забывалі і раней. Тая ж Вольга Аўчыннікава згадвае, што атрымлівала ганаровыя граматы і па лініі грамадскіх арганізацый «Белая Русь» і «Беларускі саюз жанчын». Ну а званне «Чалавек года» — гэта наогул вельмі адказна і ганарова.

Жанчына кажа, што быць старастай для яе не абавязак, а стыль жыцця. Выслухаць чалавека, дапамагчы, данесці праблему да ведама мясцовай улады — гэта было для яе прыярытэтнай справай з таго самага моманту, калі ў 1983 годзе прыйшла працаваць у Пуцькі бібліятэкаркай. Абслугоўвала чытачоў з васьмі вёсак, да некаторых прыходзіла дадому. І з кожным заўсёды знаходзіла хвілінку, каб пагаманіць, распытаць пра справы.

> Вольга Аўчыннікава не разумее спажывецкіх падыходаў да справы, калі людзі патрабуюць — маўляў, вы мне павінны. Ёй лягчэй з тымі, хто заўсёды гатовы прыйсці на дапамогу, каму неабыякава, што будзе з яго малой радзімай.

Пуцькі — вёска не малая: 100 двароў, каля 200 жыхароў. І стараста — сувязнае звяно паміж імі і сельсаветам. Патэлефанавалі, напрыклад, што па вуліцы праедзецца трактар, збярэ буйнагабарытнае смецце, а яна ўсіх абзваніла — рыхтуйцеся, маўляў. Пасля таго як Пуцькі далучылі да Радамльскага сельсавета, Вольга Канстанцінаўна стала асноўнай крыніцай інфармацыі. Калі трэба было пра кагосьці спытацца, тэлефанавалі непасрэдна ёй.

Сустрэча з насельніцтвам в. Пуцькі.

Аднавяскоўцы таксама прывыклі, што калі нейкія праблемы, звяртацца трэба перш за ўсё да старасты. Зімой яна і сама некаторым патэлефануе, пацікавіцца, чым дапамагчы. Ведае, што інвалідам і старым без увагі з боку не абысціся. Хоць іх яшчэ і сацработнікі апякуюць.

Бібліятэкі ў Пуцьках некалькі гадоў ужо няма, але ўсе ведаюць, што дома ў былой бібліятэкаркі шмат кніг, і ідуць да яе. Яна ж апавяшчае ўсіх, калі чакаць бібліёбус з Чавус. І не скардзіцца, што дарма патраціла на кагосьці час. Сельсавет актывістку падтрымлівае — летась, напрыклад, калі ён атрымаў прэмію за добраўпарадкаванне, старасце таксама выдзелілі капейчыну. Яна ж, лічы, свой работнік. З яе дапамогай у вёсцы стварылі кветнік, зрабілі дзіцячую пляцоўку.

— Гэтыя знакі павагі вельмі натхняюць на работу, — прызнаецца суразмоўніца. — Хоць я раблю грамадскія справы па клічы душы, без якіх-небудзь напамінаў. Цяпер вось людзі папрасілі паставіць на ўездзе ў вёску паклонны крыж — збіраем грошы, будзем рабіць. А летась жыхары здалі на дзіцячую пляцоўку каля 200 рублёў. Я неяк абмовілася, што трэба нешта зрабіць для дзяцей — школу і садок у нас закрылі, дзе ім пагуляць?

І старшыня райсавета Анатоль Мацюлін мяне падтрымаў. Дзякуючы дапамозе з райсавета ў нас цяпер ёсць дзе пагуляць дзецям у футбол ці валейбол. А яшчэ зрабілі пясочніцу, паставілі стол, лясніцтва зрабіла надзейныя лаўкі.

Вольга Аўчыннікава не разумее спажывецкіх падыходаў да справы, калі людзі патрабуюць — маўляў, вы мне павінны. Ёй лягчэй з тымі, хто заўсёды гатовы прыйсці на дапамогу, каму неабыякава, што будзе з яго малой радзімай. Актывістка вельмі спачувае дэпутатам, якім трэба браць на сябе адказнасць за нядбайных людзей — займацца стыхійнымі звалкамі, спарахнелай спадчынай абыякавых нашчадкаў. Так быць не павінна, лічыць яна і робіць усё для таго, каб згуртаваць жыхароў і натхніць іх на добрыя справы.

Нэлі ЗІГУЛЯ.

Кампетэнтна

Паліна ЦЕРАШКОВА, выканаўчы дырэктар Магілёўскай абласной асацыяцыі мясцовых Саветаў дэпутатаў:

— У штогадовых справаздачах сярод органаў мясцовага самакіравання раней былі задзейнічаныя дзве катэгорыі — сельскія Саветы дэпутатаў і органы тэрытарыяльнага грамадскага самакіравання. У апошнюю катэгорыю ўваходзілі і калегіяльныя органы, і індывідуалы. Цяпер іх падзялілі, і гэта справядліва. У калегіяльным органе працуе група людзей, а тут усё трымаецца на актывістах. Новыя правілы будуць дзейнічаць ужо ў наступным годзе, зараз яны праходзяць юрыдычную экспертызу. Удзельнікаў у такіх спаборніцтвах заўсёды шмат, і вельмі часта некаторым не хапае аднаго-двух балаў, каб трапіць у пераможцы. Сёлета, напрыклад, даводзілася шукаць іншыя варыянты, як заахвоціць актывістаў, — уручалі падзячныя лісты ад аблсавета. Улічваючы тое, што вартых людзей шмат, мы пайшлі на гэтыя змяненні.

МЯСЦОВАЕ САМАКІРАВАННЕ

РЭГІСТРАЦЫЙНАЕ ПАСВЕДЧАННЕ № 15 ад 17 лютага 2009 года выдадзена Міністэрствам інфармацыі Рэспублікі Беларусь.
Заснавальнікі: Савет Рэспублікі Нацыянальнага сходу Рэспублікі Беларусь, Палата прадстаўнікоў Нацыянальнага сходу Рэспублікі Беларусь, рэдакцыйна-выдавецкая ўстанова «Выдавецкі дом «Звязда».

Выдавец — рэдакцыйна-выдавецкая ўстанова «Выдавецкі дом «Звязда»

Дырэктар — галоўны рэдактар СУХАРУКАЎ Павел Якаўлевіч.

Адказны за выпуск: АНУФРЫЕВА В. А.

www.zviazda.by

e-mail: info@zviazda.by **(для зваротаў):** zvarot@zviazda.by

АДРАС РЭДАКЦЫІ:
220013, г. Мінск, вул. Б. Хмяльніцкага, 10а.

КАНТАКТНЫ ТЭЛЕФОН 287 18 31;
e-mail: info@zviazda.by

Газета аддрукавана ў Рэспубліканскім унітарным прадпрыемстве «Выдавецтва «Беларускі Дом друку». ЛП № 02330/106 ад 03.04.2009. 220013, г. Мінск, прасп. Незалежнасці, 79/1.

Тыраж 14.804. **Нумар падпісаны ў 19.30 16 ліпеня 2020 года.**